דבר

דבר יום ראשון א' בטבת תשנ"ה 4.12.94 גליון 21419 | 16 עמודים, המחיר 2.90 ש"ח (כולל מע"מ) באילת 2.40 ש"ה

המלחמה בחאוטים מסוונת בעיקר לעיפור הכביש והמחלפים במקום לעיפור הנהגים. עדי פרדיס. (עמ' 9)

בריקה לגילי מוקדם של אלצהיימר – עכשיו בשלב ניסוי באה"ב. (עמ' 12)

החקלאות היא עדיין עדם ייצור כלכלי – סבור תביב יצחק, מחכמן ערים. העוקב בחשש אחר הפשרת קרקע לבנייה. (עמ' 11)

חדשות חוץ	5
כלכלה	6
ספורט	8–7
עכשיו	13–11
תעבורה ותיירות	15–14

הממשלה – לדיון מכריע בהמשך התהליך עם הפלסטינים

השיחות עם הפלסטינים על היערכות מחדש של צה"ל ובחירות בגדה ייפתחו ביום ג' בקהיר; הרמטכ"ל וראש השב"כ יציגו היום בפני השרים ההשלכות הבטחוניות; צור: ליצור מובלעות ערביות בגדה ולהוציא התנחלויות; צבן: ייתכן שהקשיים בשלב הביניים יאלצו מעבר להסדר הקבע

מאת מוטי בסוק, און לוי ומיכל סלע

הממשלה תפתח היום בדיון מדיני בטחוני על המשך התהליך המדיני עם הפלסטינים.

מספר שרים יציעו, כי ישראל, במהלך חוד צדדי, תפרק התנחלויות קטנות ומבודדות. שרים אחרים מתכוונים להציע דילוג על שלב הדיונים הקרוב, על הסדר ביניים, כדי שניתן יהיה לעבור לדיונים על הסדר הקבע.

הישיבה היום תיפתח בסקירה מקיפה של גורמי צבא ושב"כ בנושאי ביטחון ומדיניין. בהמשך הישיבה, וכן בישיבת הממשלה המיוחדת ביום רביעי, תינתן רשות הדיבור לשרים, לקראת גיבוש עמדת הממשלה לקראת השלב הבא בתהליך השלום.

לפי ההסכמים עם הפלסטינים בשלב זה צה"ל אמור לצאת אל מחוץ למרכזי האוכלוסיה בגדה, וייערכו בחירות דמוקרטיות בכל השטחים למועצה האוטונומית.

השיחות בין ישראל הפלסטינים על הסדר הביניים אמורות להתחיל בקהיר ביום שלישי בשתי רצועות, להערכות מחדש של צה"ל בגדה ולעריכת הבחירות בשטחים. בראש המשלחת הישראלית לקהיר יעמוד אלוף רני רוטשילד, ובראש המשלחת הפלסטינית יעמוד חבר הרשות הפלסטינית, ד"ר נביל שעת.

שר החקלאות, יעקב צור, אמר ערב הדיון הגורלי בממשלה, כי יתמוך ביצירת שלוש מובלעות ערביות גדולות בגדה המערבית והוצאת כל ההתנחלויות מתוך מובלעות אלו.

לדעתו, במסגרת הסדר הקבע יש להעביר לפלסטינים כמחצית משטח הגדה.

השדה שלמית אלוני אמרה אתמול, כי כל שטח הגדה המערבית אינו שייך לישראל, והא נתון לשלטון צבאי שלה.

שר הקליטה, יאיר צבן, ציין כי "אי אפשר להתעלם מהקשיים המהותיים במימוש השלב הבא של הסדר הביניים. יתכן שיתברר שהם בלתי פתירים, וכי לא יהיה מנוס ממעבר לדיון על הסדר הקבע".

עם זאת, לדעת צבן, עדיין לא הגענו לשעה זאת. לדעתו, עתה עלינו להבטיח את קיום הסדר הביניים, וראשית כל את קיום הבחירות, תוך ביצוע מרכיבים מסוימים של הסדר הקבע, כמו פינוי התנחלויות פרובלמטיות.

במהלך הדיון בממשלה יציגו את הדיבה הבטחוני ראש השב"כ, והרמטכ"ל רב־אלוף אהוד ברק, ראש אמ"ן האלוף אורי שגיא ואלוף פיקוד המרכז אילן ביתן.

במהלך השבועות הקרובים יציג אלוף פיקוד המרכז בפני המטה הכללי את התכנית שנובשה בפיקוד לפריסת כוחות צה"ל החדשה מחוץ למרכזי הערים ביהודה ובשומרון.

לדברי גורמי צבא בכירים, לפיקוד המרכז שורה של המלצות באשר לאתרים בהם ייפרסו הכוחות, והצורך בהקמת צירים עוקפים שיובילו להתנחלויות.

בהמלצת צה"ל אין בשלב זה המלצה להוריד או להעתיק ישובים. בסקירתו יציבע הרמטכ"ל ברק על הבעייתיות שבהגנת ההתנחלויות הצירים המובילים אליהם במסגרת היערכות מחדש.

ברק, שאינו שבע רצון מהסכמי אוסלו, התבטא כבר בעבר מספר פעמים, כי היציאה ממרכזי הערים בשטחים תקשה על שליטת צה"ל בשטח.

גודם בכיר במטכ"ל מסר אתמול, כי בישיבת הממשלה לא יוצגו מפות פריסה מחדש, וכי הסקירות של הקצינים יהיו כלליות ועקרוניות בלבד.

המשך בעמוד 2

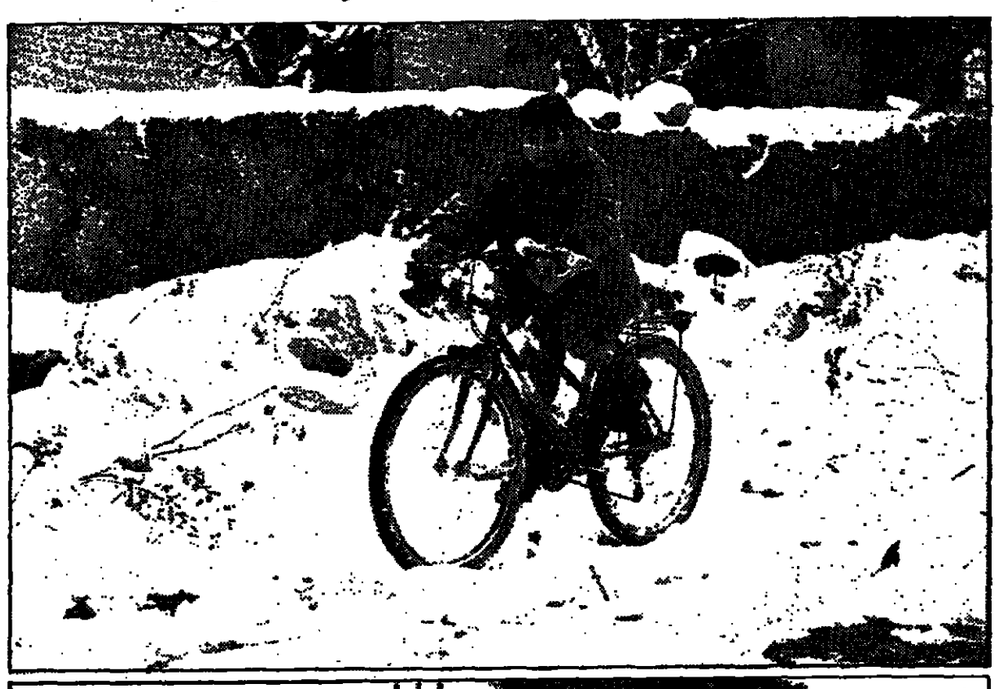

מעצמה שלג ברמת הגולן. למטה: הצפות באבן יהודה (צילומים: סאיד אזולאי/ באדיבות "מעריב")

המשטרה החרימה תעודות שהנפיק האוריינט האוס למאבטחי חוסייני

מאת מיכל גרייבסקי

סיבוב נוסף במאבק בין משטרת ירושלים לאנשי הביטחון הפלסטינים היה אתמול. שוטרי משטר הגבול עיכבו לחקירה שני צעירים ערבים תושבי מזרח ירושלים, אשר הסתובבו ממוך לאוריינט האוס, והציגו את עצמם כמאבטחיו של פייסל חוסייני.

שני הערבים עוכבו לחקירה, והתרגש התעודות המעידות על היותם מאבטחים, שהונפקו על ידי האוריינט האוס.

ממשטרת ירושלים נמסר, כי האוריינט האוס הנפיק תעודות ללא אישור, ולכן הן הוחרמו.

שני הערבים שוחררו בתום החקירה.

הנסיך חסן נועד עם חוסייני בירדן; תיתכן פגישת ערפאת־חוסיין

מאת דן אבידן

הנסיך חסן, יורש העצר הירדני, נועד אתמול ברבת עמון עם פייסל חוסייני. מקורות פלסטינים אמרו כי שני המנהיגים דנו באפשרות שערפאת ייזער בקרוב בירדן עם המלך חוסיין לצורך תיאום עמדות.

עד כה התומק ערפאת בשיטתיות מתיאום עמדות עם חוסיין, מאז התיישב בעזה בראש הרשות הפלסטינית האוטונומית. במסגרת זו נדחתה גם חתימת ההסכם לתיאום כלכלי בין ירדן לרשות הפלסטינית. מקורות פלסטינים מסרו בעבר כי ערפאת וחוסיין יפגשו ב־18 בדצמבר.

בתום פגישת חסן־חוסייני השמיעו שני המנהיגים הצהרות התומכות בזכותה של ירדן להמשיך להיות הפטרון של המקומות הקדושים לאיסלאם במזרח ירושלים.

הגנרל שליקאשווילי פתח בקהיר ביקורו במזה"ת

קהיר (עי"ר) – ראש המטות המשולבים של צבא ארה"ב, הגנרל גרן שליקאשווילי, בא ביום שישי לקהיר.

מצרים היא תחנתו הראשונה של מסעו באזור, במהלכו יבקר במצרים ובישראל.

משרד ההגנה בוושינגטון מסר, כי הגנרל שליקאשווילי ופמליתו יזהנו עם פקידים בשתי המדינות בנושאים הקשורים לאזור.

שליקאשווילי יבקר גם אצל החיילים האמריקאים המוצבים בסיני במסגרת כוח הבינלאומי המפקח על הגבול בין ישראל ומצרים.

העתון הערבי הבינלאומי "אלחיאת" כתב, כי בואו של שליקאשווילי קשור לביקורו באזור של הממונה מטעם ארה"ב על המו"מ לבקעת הנשק, תומאס גראהאם. הפעל להארכת תוקפה של האמנה לאי הפצת נשק גרעיני.

ביום שישי נמסר על בואו למצרים של ראש מוכנות הבין ומרכזית של ארה"ב, הס.אי.אי, ג'יימס וולסי. לא צויינו פרטים על ביקורו.

צפון: שבוע יבש וקר

חסר־בית קפא למוות בחצר בבני־ברק

מספר יישובים בצפון נותקו עקב סופת שלג בסוף השבוע; בחרמון הצטברה כמות שלג המאפשרת גלישה; סכנת נסיעה בכביש בערבה

מאת אריה ארד ומשמעון וייס

גופת אדם כבן 45 נתגלתה אתמול בחדרים בחצר אחורית של בית מגורים ברחוב רבי עקיבא 43 בבני ברק. במשטרה מעריכים כי מדובר בחסר בית שקפא למוות עקב הקור.

שבע יבש וקר צפוי עם הפסקת הגשמים לקראת מחר, אמרה אמש החזאית גולדי גושן ל"דבר". היום יתרכזו הגשמים במרכז ובדרום. הטמפרטורות יישארו נמוכות עד כדי עשר מעלות מתחת לממוצע לעונה. עם הפסקת הגשמים נשקפת סכנה ממשית לקרה במקומות הנמוכים כבר הלילה.

עם הפסקת הגשמים יתחילו גם הרוחות להידגע. הן יהיו צפון־מערביות ומהירותן עד 40 קמ"ש, בהשוואה ל־80 קמ"ש בשישי בסוף השבוע. אמש לא נמצאו סימנים להתרשות הגשם בשוח הקרוב.

בחודש שעבר ירד גשם ברציפות במשך 27 יום. מבחינת כמויות, הן הגיעו בממוצע לכדי 296 אחוז מהמקובל מתחילת העונה הנשומה עד כה. ב־11 תחנות מדידה של השירות המטאורולוגי ירדו בסך הכל 2,296 מ"מ, לעומת ממוצע רב־שנתי של 777 מ"מ. בחודש שעבר לבדו ירדו בממוצע 319 אחוז מהמקובל לנובמבר. בתחנת המדגם של "דבר" ירדו בסך הכל 2,058 מ"מ לעומת הממוצע הרב־שנתי של 646 מ"מ.

מתחילת העונה הגשומה ירדו בכל האזורים פי שניים וחצי עד פי ארבעה מהממוצע הרב־שנתי. בחודש שעבר ירדו פי שניים וחצי עד פי ארבעה. יש להביא בחשבון, שמרובר בנתונים ראשוניים והם מוטים כלפי מטה בעיקר ביחס לתל־אביב, כך שכמות הגשם שירדה תתגלה לבסוף כגדולה מהסיכומים הללו.

שלג בגולן ובחרמון

בחרי הגולן החרמון ירד שלג אתמול והאיחוד נסגר לתנועה. באחר והחרמון הגיע גובה השלג לכמה ס"מ. במקום מצפים הטנה לתרבה שלג, שכן באחר הגלישה שם הושקעו 10 מיליון ש"ח בשיפור התשתיות והשירותים לגולשים. למשל, הותקן רכבל גולשים חדיש ומשוכלל היכול להסיע עד 1,200 גולשים בשעה במקום 350 ברכבל הישן.

סופות שלג הוחלו לרדת גם בצפת ובחרי הגליל אתמול בערב, לאחר יממה של קור עז ושמיים בהירים. בצפת נמשכת העבודות הדרך לפינוי כבישים במידה והשלג ייעים ויקשה על התנועה.

שלג כבר יותר יורד בחר מירון ובמרמת הגולן שם חסומים לתנועה מספר כבישים וצה"ל בשיתוף מע"צ עוסקים בפינויים.

בדרום הגשמים הפך מזג האוויר באילת לסוער ומלווה ברוח דרומית עזה וענני גשם שכיסו את העיר האחוז סלו, כולל כביש הערבה.

אמתל בבוקר עוד ניתן היה לראות לאורך חופה הצפוני של אילת תיירים רבים שניצלו את השמש החמה. עד מוצאי שבת כביש הערבה היה פתוח לתנועה – אולם מהשירות המטאורולוגי נמסר, כי בלילה ובבוקר קיימת סכנת שטפונות לאורך כביש הערבה במקומות הנמוכים והמאוירות.

ממשטרת התנועה של מחוז הנגב נמסר, כי על הנהגים בכביש הערבה לנהוג בזהירות רבה, ובמקרה של שטפונות יש להימנע מניסיון לחצות את זרימת המים.

כמות עליזה נמשכת במטות הדרום

של היישובים הדרומיים בגליל העליון, בצפת ובאיחוד מרום הגליל בעקבות מזג האוויר הקשה והחשש לשלג, הצפת מי גשם וצורך בפינוי ישובים. אולם לא היה צורך בפינוי תושבים.

אתמול נמנעו לסירוגין כבישים בצפון הגולן ומושב נוה אטיב היה מנותק משך מספר שעות בשל סופת שלג ורוחות חזקות שהשתוללה בחרמון ובצפון הגולן. באיחוד יוד שלג שהגיע ברכבל העליון של החרמון לכ־25 ס"מ, וברכבל התחתון ובמושב נוה אטיב לכעשרה ס"מ. גם בצפון הגולן ירד שלג, שהגיע לגובה של כחמישה ס"מ, וכל האיחוד מקיבוץ עין זיתון צפונה היה מנותק לסירוגין עקב סגירת כבישים ויאחות לקויה. מפלסות של הצבא פינו את הכבישים משלג ואיפשרו גישה חופשית ליישובים באיחוד.

במהלך יום שישי גבר החשש שיהיה צורך לפנות ארבעה קיבוצים המטוכים לאפיקי הירדן בגליל העליון ובעמק החולה עקב הצפה של האפיקים בשל כמויות הגשם הרבות שירדו בימים האחרונים והגיעו לשיאן ביום שישי.

(ע).- מפלס הכנרת עדיין אינו עולה למרות כמויות הגשם באיחוד כולו. מנהל מינהלת הכינרת, צבי אדסנברג, אמר בתום סיור שערך במכלים סביב הכנרת, כי התמונה נראית מבטיחה וצפוי כי תוך 3 ימים המפלס יתחיל לעלות במהירות.

שני כלי רכב ניזוקו אתמול בחולון, כאשר עץ נפל עליהם כתוצאה מהרוחות העזות.

כתוצאה מנפילת העץ נחסם הכביש בנתיבו הימני. כוחות משטרה וכבאות עדיין חולון פינו את העץ ופתחו את הכביש לתנועה. אין נפגעים.

איש צוות באוניה שהגיעה לג'יבוטי:

4 הישראלים על האקילה לאורו היו אנשי ביטחון חמושים

ג'יבוטי (רויטר) – ארבעה ישראלים, שהעבירו מהסיפנה שחילצה אותם מהאוניה הבוערת אקילה לאורו משום שספינת הזילוץ היתה בדרכה למרינה החברה בלינה הערבית, היו קציני ביטחון חמושים – מסרו אתמול חברי צוות האוניה.

סוכני שיט ג'יבוטי אמרו קודם לכן כי הישראלים היו מבוגרים. זג שהגיע לג'יבוטי תיאר גם הוא את הישראלים כאנשים מבוגרים.

הם, הין חברים בגוף אנטי־טרוריסטי שנשכר עלידי בעלי האקילה לאורו לאחר חטיפת האוניה בידי מחבלים פלסטינים ב־1985", אמר חבר צוות לרויטרס.

"ששום שהיה להם בכל הנראה רקע בשירותי הביטחון הישראלים, הם היו מסוגרים כי טוב יחבר שלא יגיעו לג'יבוטי, ולכן הועברו לפני יומיים ליום ומשהו לכלי שיט אחר ששם ליעד אחר", אמר חבר הצוות.

חבר הצוות שרדם, דרום אפריקאי, ביקש לא להזדהות וסירב לומר את שמות הישראלים.

האוניה אקילה לאורו עלתה בלהבות מול חופי סומליה וטבעה ביום שישי לאחר שנוסעיה הצוות הבין־לאומי שלה חולצו.

הדרום אפריקאי דיבר עם רויטרס לאחר שירד מהאוניה "בארדו" בג'יבוטי יחד עם 71 הנוסעים ואנשי הצוות הראשונים שהגיעו לחוף.

ניצול הלנרי אחר, רוברט ליפרינג, בן 57, אמר כי ארבעת הישראלים היו צעירים ומילאו תפקיד פעיל בחילוץ הנוסעים מהאקילה לאורו ובהפעלת סירות הצלה.

"הם־בוודאי לא היו מבוגרים. הם עזרו להציל את חייהם ואין ספק שהיו חשודים. ראינו זאת בסירות הצלה", אמר.

השלטונות בג'יבוטי אמרו כי לא יתחשבו בשיקולים פוליטיים וכל ישראלי שיגיע יתקבל בברכה, משום שמרובר בתוצאה של אסון אנושי.

איפא"ק מגיבה בחריפות על דו"ח משרד החוץ האמריקאי על אש"ף

מאת דרורה פרל, וושינגטון

תגובה שלילית חריפה של השרולה הפרו־ישראלית (איפ"אק) על הדו"ח של משרד החוץ האמריקאי ביחס לעמידת אש"ף בהתחייבויותיו, עלולה להכביד על מאמצי ישראל והממשל להשיג את אישור הקונגרס החדש להמשך הסיוע לרשות הפלסטינית.

הדו"ח הוגש שלשום רשמית לקונגרס ומי אחרה, כי הגבלת הסיוע לרשות הפלסטינית עלולה לחבל בתהליך השלום כולו.

"השגת התקדמות בישום הסכם העקרונות בין ישראל לאש"ף היא המפתח לקידום המו"מ לקראת פריצת דרך במסלול הירדנים לשלום עם סוריה ולבנון. היא קריטית לביסוס תהליך השלום במזה"ת, כולל הסכמים עם ירדן, ליצירת הקשרים בין ישראל לתוניסיה ומרוקו ויש לה חשיבות עליונה במאבק נגד הכוחות הקיצוניים שפועלים נגד השלום". זו ההצהרה הפותחת את סיכומו של הדו"ח, המחזה גם הסבר לביקורת המאופקת מאוד כלפי יאסר ערפאת והפת"ח, המאפיינת את הדו"ח.

הדו"ח מעניק ציון "עבר בקושי", אבל צריך לשפר את הציון לערפאת, אך מרגיש כי יש לבנות על החיזוב תוך כדי המאמץ להמשיך בהתקדמות.

לעומת נסיונות ריכוך ישראליים פירסמה איפאק את הגדמנה המיוחדת "איפא"ק מבטאת אכזבה מדו"ח משרד החוץ", פוגעת ההודעה הרשמית של השרולה, המרכזת לחשיפת שהקונגרס החדש עלול להעניק קשיים בפני המשך הסיוע לפלסטינים ואולי אף לבטל את הדיאלוג בין הממשל לאש"ף.

מעבר לכך נותנת תגובתה של איפא"ק אינדיקציה לכך שהארגון "מתיישר לימין", לדברי מקור יהודי הפעיל בקונגרס. הפוליטיקה היהודית הפנימית היא הגורם המרכזי בעמדה שנקטה ארה"ב, הערים מקודות יהודים שונים, ובעיקר החשש באיפא"ק מה"אגף הימני", המתרכז ב"תנועה הציונית האמריקנית".

התגובה החדשה של איפ"אק גרמה לאכזבה בישראל ובשגרירות. היא פרסמה למרות מאמצי שכנוע של השגרירות לרכך אותה. השגריר איתמר רבינוביץ' תידרך לפני פרסומה את חברי ועדת הנשיאים של הארגונים היהודיים וביקש אותם להיות מעורבים בתפקודה של הרשות הפלסטינית. השגריר סיבב להגיב ישירות על הגבות של הארגונים השונים, אבל אמר שהבהיר לוועדת הנשיאים כי ממשלת ישראל דוגלת בגישה מאתגת, המתייחסת לבעיות הקשורות בסילוי התחייבויותיו של אש"ף ובו בזמן מדגישה את מה שבעשה ונרסת שאין לקטוע את התהליך.

השגריר אמר, כי דוח הדו"ח והחלטה שלו להמשיך בקידוי לפלסטינים מקובלות על ישראל.

מנכ"ל איפא"ק, ניל שר, אמר שהודעת הארגון אינה מציעה להפסיק את הסיוע לפלסטינים וכי היא תואמת את דברי רה"מ רבין, הנשיא קלינטון ושר החוץ כריסטופר, שקראו לערפאת לחדול מסטיחתיו מהתחייבויותיו בהסכם עם ישראל, אולם, הוסיף שר, "אנו מאמינים שהדו"ח אינו מתאר את הבעיות".

הדו"ח אינגו מביל המלצות ישירות, אך מרגיש כי ארה"ב צריכה לשמר בידיה את הנמישות הנחוצה כדי לסייע לצדדים להתקדם, וכי למרות שאש"ף אינו מקבל סיוע ישיר. הנשיא והממשל זקוקים למידת המופש הרחוקה כדי לתמוך ברמת חייהם של הפלסטינים ובתיגמולם של אלה שבחרו בתהליך השלום, תוך שמירה על הדיאלג הישיר עמם.

מוכנת גם אכזבה מערפאת, שלא מימש עד היום את התחייבותו לשנות את האמנה הפלסטינית ולבטל את הסעיפים הקוראים להשמדת ישראל. הדו"ח מבקר קשות את הרשות הפלסטינית על שלא הקימה מנגנונים הכרחיים לניהול השטחים, ואת המשטרה המקומית בעזה וחיזוב שאמנם עוצרת פעילים בארגונים הקיצוניים – אך עדיין לא העמידה אף אחד מהם לדין.

תיפתח חקירה פלילית נגד "קצא"א": העלימה קיום שריפה במיכל דלק ענק

מאת יוני ברזילי וחזרון שרם

השר לאיכות הסביבה, יוסי שריד, הודה לפתוח בחקירה פלילית נגד חברת קצא"א (קו צינור הנפט אילת־אשקלון) בגין אי־דיווח על שריפה שפרצה לפני כשבוע באזור ממיכלי החברה כתוצאה מפגיעת ברק.

השר שריד מינה צוות חקירה בראשותו ל סמנכ"ל המשרד לאיכות הסביבה, חנ"ל אלוף (מיל') אהרן ידלין, שבדק את התלונה על אי הגשת הדיווח.

בבדיקה הנחוצה, כי מתקן קצא"א פועל ללא רשיון עסק וללא היתר רעלים כנדרש על פי חוק הזרמים המסוכנים.

מהמשרד לאיכות הסביבה נמסר, כי החקירה הפלילית תערך בשבוע הקרוב, ובמסגרתה יברר מדוע לא דיווחה הנהלת קצא"א על השריפה, כמתחייב בחוק. הממצאים יועברו לידי השר, שישקול אם לנקוט בסנקציות כנגד החברה.

האש פרצה, לפני כעשרה ימים בחוות מיכלי הנפט של חברת קצא"א, כשני ק"מ דרומית לאשקלון. ביום חמישי, 24 בנובמבר בשעות הלילה, התחוללה באזור סערת ברקים. ברק, שפגע בגג אחד המיכלים, גרם לשריפתו.

צוות סיור של האתר הבחין באש, והודיע לחברת. הזכר חברת קצא"א סוגן, כי צוות הכיבוי הצליח להתגבר על השריפה תוך 12 דקות. לסערת הדיבר, הודיע דווח למשרד לרשויות הכיבוי האחראיות.

המיכל מכיל דלק גולמי המחוזם בצינור תת־קרקעי לבתי הזיקוק באשדוד. על פי הדווח, היה במיכל בזמן השריפה דלק גולמי.

על פי הדווח, הייתה החברה לדווח על כל אירוע שבוה לכל גורמי ההגלה, כולל המשרד לאיכות הסביבה. במקום בו נשרף המיכל נמצאים מיכלי עץ נוספים, שבדוך נס לא נפגעו.

עוד עלה מבדיקת המשרד לאיכות הסביבה, כי קצא"א הוציאה את כיבוי האש מחצבת אשקלון, אולם לא איפשרה להם להכנס לשטח המיכלים, מאחר שמדובר בשטח אקסטרטוריאלי.

דובר בצינות הכבאות, נתן רתון, אישר לדבר, כי כבאי אשקלון הוזעקו למקום, אולם הנהלת החברה מנעה מהם מלהכנס לידות המיכל הבוער. לדבריו, להנהלת קצא"א קיימת מחלקה הבטחת בכיבוי שריפות, וככל הנראה מחלקה זו הצליחה להתגבר לאחר מספר שעות על הדליקה.

הדובר ציין, כי אין זו הפעם הראשונה שכבאי אשקלון מוזעקים לשטח קצא"א, "ובהחלטה לא מכבות לא מאפשרת הנהלת החברה לכבאים המקצועיים לטפל בכיבוי שריפות".

לדבריו אין כיום גוף מקצועי גדול ומוסמך שמטוגל לתת מענה לאירוע של חומרים מסוכנים.

דיון דחוף בכנסת

חבר הכנסת מוסר, כי ועדת האנרגיה של הכנסת תתכנס ביום ג' לדיון דחוף בנושא דליפת הדלק.

יו"ר ועדת האנרגיה, ח"כ סילבן שלום מוליכר, תקף בחריפות את הסחרת המידע על הדליפה מציבור הנפט. יודע לו, אמר, שיש מדיניות מכוונת של הסתרת מידע בנושא זה במשך תקופה ארוכה, ולכן צריך להסדיר את הנושא בחוקיות, "שתוך כדונה לאלץ את משרדי הממשלה לנקוט צעדים כדי למנוע אסון".

ח"כ שלום ציין, כי מהערכות שהגיעו אליו מחברת שיחתי נפט עולה, שפיצוץ בעקבות דליפה מחזה סכנה לחיי מאות אחרים.

ח"כ שאול עמור מהליכוד מכנס את ועדת הבטיחות של הכנסת, בשיתוף שר האנרגיה משה שחל, לדיון בנושא. עמור הבהיר, שהוועדה תציע לקבוע בחוק, כי מי שמסתיר מידע כזה, יעבור וישאו באחריות פלילית.

דובר קצא"א: איננו מכירים החוק

מנכ"ל החברה, ראובן בוגה, טען כי מדובר באירוע קטן שהסתיים במהירות, ובשום שלב לא נשקפה סכנה לחיי אדם.

"באחר באשקלון פועלים צוותי סיור 24 שעות ביממה. ישנן מערכות אלקטרוניות לגילוי אש וצוותי כיבוי המצאים בכוננות מסביב לשעון", אמר בוגה.

על־פי הנוהל המקובל בחברה, צוותי הכיבוי של האתר מספלים באירוע. אם מתעורר צורך, מזמינים תיגבור של צוות כיבוי אש אחרי, כדי למנוע התפשטות האש למיכלים מסוכנים. הוא ציין, כי הפעם האחרון של שריפת מיכל ארוע ב־1985, אך הוא כתוצאה מפגיעת ברק.

המנכ"ל בוגה אומר, כי לא היה כל ניסיון להסתיר את האירוע. "כל מחקרי החברה עוחתים נמצי כל נזק, המבקש לבדוק את תנאי הבטיחות", אמר בוגה.

דובר החברה אומר, כי אי הדיווח למשרד לאיכות הסביבה נבע "מוקלה ומאי ידיעת הנוהל המחייב את הדיווח למשרד, שנבנס לתוקפו לפני שמונה חודשים. גם את העובדה שרשיון החברה איננו בתוקף מסביר הדובר כ"תקלה ארגוניסטרטיבית".

הנסיך חסן נועד עם חוסייני בירדן; תיתכן פגישת ערפאת־חוסיין

מאת דן אבידן

הנסיך חסן, יורש העצר הירדני, נועד אתמול ברבת עמון עם פייסל חוסייני. מקורות פלסטינים אמרו כי שני המנהיגים דנו באפשרות שערפאת ייזער בקרוב בירדן עם המלך חוסיין לצורך תיאום עמדות.

עד כה התומק ערפאת בשיטתיות מתיאום עמדות עם חוסיין, מאז התיישב בעזה בראש הרשות הפלסטינית האוטונומית. במסגרת זו נדחתה גם חתימת ההסכם לתיאום כלכלי בין ירדן לרשות הפלסטינית. מקורות פלסטינים מסרו בעבר כי ערפאת וחוסיין יפגשו ב־18 בדצמבר.

בתום פגישת חסן־חוסייני השמיעו שני המנהיגים הצהרות התומכות בזכותה של ירדן להמשיך להיות הפטרון של המקומות הקדושים לאיסלאם במזרח ירושלים.

הגנרל שליקאשווילי פתח בקהיר ביקורו במזה"ת

קהיר (עי"ר) – ראש המטות המשולבים של צבא ארה"ב, הגנרל גרן שליקאשווילי, בא ביום שישי לקהיר.

מצרים היא תחנתו הראשונה של מסעו באזור, במהלכו יבקר במצרים ובישראל.

משרד ההגנה בוושינגטון מסר, כי הגנרל שליקאשווילי ופמליתו יזהנו עם פקידים בשתי המדינות בנושאים הקשורים לאזור.

שליקאשווילי יבקר גם אצל החיילים האמריקאים המוצבים בסיני במסגרת כוח הבינלאומי המפקח על הגבול בין ישראל ומצרים.

העתון הערבי הבינלאומי "אלחיאת" כתב, כי בואו של שליקאשווילי קשור לביקורו באזור של הממונה מטעם ארה"ב על המו"מ לבקעת הנשק, תומאס גראהאם. הפעל להארכת תוקפה של האמנה לאי הפצת נשק גרעיני.

ביום שישי נמסר על בואו למצרים של ראש מוכנות הבין ומרכזית של ארה"ב, הס.אי.אי, ג'יימס וולסי. לא צויינו פרטים על ביקורו.

הה"מ במפגש השנתי של ועדת העורכים לציון כ"ט בנובמבר:

רבין: אם סוריה מעדיפה המצב הנוכחי – איננו יכולים לכפות עליה שלום

(עמ) – "שמעתי את הודעת הנשיא אסד לאחר פגישתו עם הנשיא מובארק, ואני מציע לא להיבהל, וגם לא להיות רגועים יתר על המידה", אמר ביום ו' ראש הממשלה, יצחק רבין, בפגישה השנתית של ועדת העורכים, שנערכה לרגל כ"ט בנובמבר בבית סוקולוב בתל אביב.

"אם סוריה", המשיך רבין, "מעדיפה את המצב הנוכחי על שלום, הרי שלום לא ניתן לכפייה. אנחנו לא יכולים לכפות זאת על הסורים, וגם הם לא עלינו. גם ארה"ב מביטה בתבונה, שכפייה ושלום הם סתירה".

יצחק רבין ציין, כי הוא ייפגש עם שר החוץ האמריקאי כריסטופר כאשר יגיע ביום ג' הבא, וישמע מפיו מה עמדת סוריה. הוא הביע הערכה למאמצי קלינטון וכריסטופר, "שידע ללכת בינינו לבין הסורים".

עם זאת הדגיש רבין, שסוריה צריכה לדעת לקיים דיאלוג עם ישראל, ולא רק "דרך משלוחים אמריקאים".

לדבריו, "הגענו להסכמים עם סוראת, ערפאת והמלך חוסיין בירדני הירבות חשאיים, וגם אסד צריך להבין, שהגישה למרמ"ם היא לא בכך שארה"ב תביא לו על השולחן את ישראל".

"שמעתי מנציג מצרי", הוסיף רבין, "שלאסד יש שאיפה להשיג יותר ממה שהשיג סאראת. איני רואה שום סיבה להסכים לעקרון זה. אני לא אומר בכך שאני מסכים למה שהשיג סאראת".

ראש הממשלה אמר, שיש חשיבות להגיע לחוזה שלום עם סוריה, אבל לא בכל מחיר ולא בכל תנאי. לא אסד ולא ערפאת הם היום אויבי ישראל והשלום, אלא הגל העכור של האיסלאם הקיצוני, המפעיל נגדנו טרור.

הצאותה של סוריה ממעגל המלחמה תביא לצמצום האיום הצבאי על קיומה של ישראל, כי הטרור מאיים על חיי ישראלים ולא על עצם קיומה של המדינה.

לא רלוונטי כלפי נבחרות מתאבר".

עם זאת אמר, כי "כל סימן של חולשה מצדנו רק יגביר את הטרור".

רבין מסר, כי השנה נהרגו 69 איש במעשי טרור לעומת 62 אשתקד. 40 מהם נהרגו במבצעי התאבדות.

עיקר מעשי הטרור היו בתחומי הקו הירוק, ובהם נהרגו 46 איש, מהם 36 במבצעי התאבדות.

לעומת זאת ירד בחצי במספר הפרוגים במעשי הטרור בעזה, ובשליש ביהודה ושומרון.

לדברי רבין, טרור פנאטי זה, מבית מדרשו של חומייני, החל כלפינו בלבנון על ידי החזבאללה, והוא נמשך ע"י הזרם הפלסטיני. בשוליים נמצאות גם חזיתות הטרור, שלהן מפקדות בדמשק. הטרור האיסלאמי הפך לטרור בינלאומי, והוא מאיים לערער את היציבות והבטחון גם במדינות מוסלמיות, כגון אלג'יר, תורכיה, מצרים וירדן.

לדברי רבין, התשתית שלו והחזקה ע"י הגירות מוסלמים לארצות המערב. בצרפת יש היום 4 מיליון מוסלמים וחצי, בארה"ב מספר המוסלמים שווה למספר היהודים, ובהולנד יש כיום 300 מסגדים.

"בהולנד יש כיום 300 מסגדים"

ראש הממשלה הדגיש, כי גם עם הפלסטינים יש לנו בעיה, אבל אנו צועדים עמם בנתיב מוסכם, בעוד שעם סוריה אנו עדיין לא בנתיב מוסכם והפערים גדולים.

בדברו על הטרור, אמר ראש הממשלה, כי עליהן להפיק לקחים מהשיטוי שהל באופיו של הטרור, שמבוצע כיום בעיקר על ידי מתאבדים. מבחינה זו "עתיד מות הוא שוריר יוכל לתפקד כראש ממשלה ללא מתורים והאופן הנראה לו. ראש הממשלה עצמו שלל הערכות אלה.

סיבות להתפטרות

הסיבות העיקריות שהניעו את זרדי להתפטר מראשות הממשלה הן:

• הסכסוך המתמשך בינו לבין יו"ר הפרלמנט נבחר בר' וחרב תמיד ביתר תנחדים. זרדי רצה שהפרלמנט ייתן לו יד חופשית לנהל את מלאכת שיקום לבנון בעקבות מלחמת אחרים המרשכה. הפרלמנט התנגד לכך, ונמנע מלתת לראש הממשלה סמכויות חירום, ואף נמנע מלאשר כמה הצעות חוק חשובות שהגיש זרדי לבית הנבחרים. והלחוה לכך גם גוון של מאבק עדתי נמשך בין ראש הממשלה הסוני לזרד הפרלמנט השיעי, ואלה העומדים מאחוריהם.

• התנגשותה של אופוזיציה מתמשכת מצד שרי הממשלה לזרדי. אופוזיציה זו הורכבה מהשרים: סלימאן פרנג'יה (מארונית), מישל סמאחה (חוזי אורתודוכסי), ניקולא פחוש (חוזי קתולי) ומחמד אבו חמראן (שיעי). אלה התנגדו בשיטתיות ליחומות שונות של ראש הממשלה על רקע עדתית אישית ועדתית, גיבו לצדם שרים נוספים, וגרמו לכך שזרדי התקשה לקבל החלטות בממשלה שהוא עומד בראשה.

• חוסר יכולתו של ראש הממשלה להתגבר על התסיסה הכנסתית בסריבה על רקע יוסר המחיה. בגלל הדרדרות עדר הליכה הלבנונית. התסיסה באה לידי ביטוי בשבוע שעבר בהפגנה של התאחדות הפועלים ובהודעת הסתדרות הפועלים הכללית כי לא תקבל את הצעת הממשלה לתשלום תוספת יוקר מוגבלת.

• זרדי לא הצליח לגייס אותו הון עתק שהכטיח לגייס בזרה ובינלאומית והכיך ערבית לשיקומה של לבנון. זה יצר לו דימוי של מנהיג לא אמין וקשר את ממשלתו גם כן בדימוי של חוסר אמינות.

• הטופרוציה האשימה את זרדי במעשי שחיתות רבים. במרכז הביקורת עמדה הטענה, כי הוא גרף הון עתק מחברת המניות "סולידר" שהוא הקים לשם שיקומה של ביירות. כמו כן הוא הואשם בהכישת ארמות מדינה לצרכיו הפרטיים כאיש עסקים מצליח, בהשתלטות על חלק מאמצעי התקשורת בלבנון, ובהפקת רווחים קלים מפרויקטים ציבוריים.

בפגישה הממשלה-האופוזיה האשימו חלק מהשרים את זרדי כי הוא עומד לנוקף לכיסו את רוב הרווחים מעיסקת סיגריות ממלכתית חדשה שהוא יזם ליד מלון "סאן-גורג" בחוף מערב ביירות. בעקבות זאת נמנעה הממשלה לאשר את העיסקה. זה היה, לדברי מקורות בביירות, הקש ששבר את גב הגמל מבחינת זרדי, והוא הגיש את התפטרותו לחברי הממשלה.

זרדי מונה לראש ממשלה לפני כשנתיים בגיבויין של סוריה וסעודיה, לאחר שממשלת עומר כראמה התפטרה, על רקע המשבר הכלכליחברתי שהחריף את המדינה.

סגן נשיא סוריה ינסה לשכנע ר"מ לבנון לבטל את התפטרותו

מאת רן אבידן

ראש ממשלת לבנון המתפטר, רפיק אל-זרדי, ודיבנו הפוליטי נביה ברי, יורד הפרלמנט הלבנוני, יוועדו היום בדמשק עם סגן הנשיא הסורי עבד אלחלים ח'דאם, בניסיון לשים קץ לקונפליקט ביניהם ולהביא להודעה מצד זרדי כי הוא חוזר בו מהתפטרותו.

נשיא סוריה אסד יזם את המפגש המשולש הזה, מכיוון שלסורים אין ברגע עניין בהתפטרותו של משבר ממשלתי בלבנון. הנשיא הלבנוני אליאס אלהראוי, שגם לו אין יחסים טובים עם זרדי, התייצב אתמול נגד ההתפטרות של ראש הממשלה. בראיון לעיתון הביירותי "אדיאר" אמר הראוי, כי לא יקבל את מכתב ההתפטרות של זרדי, וקרא לו לחזור בו מכוונתו להתפטר.

כמו כן תקף הראוי מדינאים לבנונים שונים וחברי פרלמנט, אבל שמתמר ביקורת על צורת הפקדו של זרדי וגרמו לו להתפטר. בעיקר הותקף זרדי עלידי ראש הממשלה ורבים מחברי הפרלמנט, עליבך שהגיב בשטשט בין תחום המלכותיים והיחוד איש עסקים פרטי, וגרף לכיסו רווחים גדולים על חשבון המדינה במעשי שחיתות שונים. הראוי אמר, להגנתו של זרדי, כי כל אלה שתקפו אותו הם מושחתים ובלתי אמינים בעצמם.

אתמול הזמין הראוי את זרדי לארוחת צהריים בביתו, ושם הודיע לו כי יסרב לקבל את מכתב התפטרותו, והפציר בו לחזור מהתפטרותו בע"פ, כפי שהגיש אותה זרדי לשרי ממשלתו בישיבת הממשלה המיוחדת שנערכה ביום חמישי שעבר בשעות הערב בביירות. בעקבות פגישת שני האישים סרב זרדי לגלות מה בכוונתו לעשות. הוא רק אישר כי היום ייצא לדמשק לפגוש את ח'דאם.

זרדי אמר שלשום, כי הוא נחוש בדעתו שלא לחזור בו מהתפטרותו. אולם משקיפים בביירות לא הוציאו מכלל אפשרות, כי כל מטרתו בפעולת ההתפטרות היתה סקטית. כלומר, להביא לכך שסוריה תביא להרכבת ממשלה מלוכדת יותר סביבו ושתרסן את האמביציות של יושב ראש הפרלמנט, כך שזרדי יוכל לתפקד כראש ממשלה ללא מתורים והאופן הנראה לו. ראש הממשלה עצמו שלל הערכות אלה.

סיבות להתפטרות

הסיבות העיקריות שהניעו את זרדי להתפטר מראשות הממשלה הן:

• הסכסוך המתמשך בינו לבין יו"ר הפרלמנט נביה ברי וחרב תמיד ביתר תנחדים. זרדי רצה שהפרלמנט ייתן לו יד חופשית לנהל את מלאכת שיקום לבנון בעקבות מלחמת אחרים המרשכה. הפרלמנט התנגד לכך, ונמנע מלתת לראש הממשלה סמכויות חירום, ואף נמנע מלאשר כמה הצעות חוק חשובות שהגיש זרדי לבית הנבחרים. והלחוה לכך גם גוון של מאבק עדתי נמשך בין ראש הממשלה הסוני לזרד הפרלמנט השיעי, ואלה העומדים מאחוריהם.

• התנגשותה של אופוזיציה מתמשכת מצד שרי הממשלה לזרדי. אופוזיציה זו הורכבה מהשרים: סלימאן פרנג'יה (מארונית), מישל סמאחה (חוזי אורתודוכסי), ניקולא פחוש (חוזי קתולי) ומחמד אבו חמראן (שיעי). אלה התנגדו בשיטתיות ליחומות שונות של ראש הממשלה על רקע עדתית אישית ועדתית, גיבו לצדם שרים נוספים, וגרמו לכך שזרדי התקשה לקבל החלטות בממשלה שהוא עומד בראשה.

• חוסר יכולתו של ראש הממשלה להתגבר על התסיסה הכנסתית בסריבה על רקע יוסר המחיה. בגלל הדרדרות עדר

הרשויות הדרוזיות: הגדלת הסיוע ב-30% – "מגוחכת"

(עמ) – "הצעה מגוחכת", כך הגדירו שלשום ראשי הרשויות המקומיות הדרוזיות את הצעתו של שר האוצר, להגדיל ב-30 אחוז את הסיוע לרשויות המקומיות הדרוזיות בשנת התקציב הבאה.

תגובה זו הושמעה בסיום הפגישה שערכו ראשי הרשויות עם שר האוצר במשרדו בירושלים, בה השתתפו גם מנכ"ל משרד הפנים עמרם קלעבי וראשי מרכז השלטון המקומי. ראשי הרשויות תובעים ממשרד האוצר תוספת של כמיליארד שקלים בשלוש השנים הקרובות. דובר הדרוזים, אסעד עראידה, אמר בסיום הפגישה: "הצעתו של שר האוצר היא לעג לרש. אנו זקוקים להרבה יותר כדי לשכבע את האוכלוסייה שלנו שמצבה ישופר".

ראשי הרשויות הדרוזיות דרשו גם את הצעתו של שוחט להקים ועדה שתגבש עד מרץ '95 תוכנית חומש לפיתוח היישובים הדרוזים. הם טענו, כי ועדות כאלה כבר הוקמו בעבר אך לא נעשה דבר.

שר האוצר שוחט אמר בסיום הפגישה: "המלוקת עדיין כבדה מאוד. ראשי המועצות הדרוזיות לא קיבלו את הצעתנו, הצעתנו הנדיבה בלתי אפשרית".

ראשי מרכז השלטון המקומי אומרים, לעומת זאת, כי השר שוחט הגיש לדרוזים הצעה הוגנת, מעשית ורציונית לחיסול הקיפוח המתמשך של הדרוזים. שוחט קיבל את הצעתם של יו"ר מרכז השלטון המקומי עדי אלוד ומ"מ יו"ר המרכז מקסים לוי, להקים מיד ועדה שתבדוק בתוך כחודשיים וחצי את הפערים הקיימים בהקצבות הממשלתיות בין יישובים דרוזים ליישובים יהודיים.

כדי להוכיח את נחישות הממשלה ומרכז השלטון המקומי לממש את השוויון, הציעו ראשי השלטון המקומי כי החברה למשק ובלכלה של השלטון המקומי תיתן מימון בינים של 70-90 מיליון שקל ובנוסף ל-130 מיליון שהבטיח שר האוצר, כדי שאפשר יהיה להתחיל מיד בביצוע עבודות הפיתוח הדחופות ביישובים הדרוזים.

צ'אנס

עלה "K: לב "7: יהלום "9: תלתן "8

נהג! פחות מהידות

דנילוביץ: במאבקי באל-על לא ראיתי עצמי כמחזיק דגל ההומוסקסואליות

(עמ) – "ממש התרגשתי משמחה כששמעתי את החלטת בית המשפט הגבוה לצדק. הרגשתי שהצדק נעשה" – אמר אתמול דייל אל-על, יונתן דנילוביץ, בראיון לתוכנית ב"מצב הנוכחי" של גלי צה"ל ממקום שהותו בבוסטון שבחודש, בתגובה על החלטת בג"ץ להכיר בחברו לחיים כבן זוג בהקשר של קבלת ההטבות המגיעות לו כעובד החברה.

"אני ממשיך לעבוד באל-על ומאוד רוצה להמשיך לעבוד גם בעתיד. תמיד הייתי גא לעבוד שם, תמיד שמחתי שאני חלק ממשפחת אל-על. אני אוהב את העבודה שלי ומקווה להמשיך ולתרום לטובת החברה הלאומית שלנו", אמר דנילוביץ.

בתשובה לשאלות אמר הדייל כי לא הרגיש שינוי ביחס אליו בעקבות הפרסומים על אהדותיו. "הרגשתי שכל העובדים תמכו בי, אנשים שכשרתי הכרתי פנו אלי, בדרכו אתי ואיחלו לי הצלחה. לא הרגשתי בשום ניסיון להפלות אותי לרעה".

עוד אמר כי הוא היה חייב לפנות לבג"ץ כדי שהצדק ייצא. "אני לא ראיתי את זה כמאבק סמלי, רק ראיתי אפליה נגדי כבן אדם, עם בן זוג מאותו מין, והרגשתי אי-צדק. להיות הומוסקסואל בא בישראל, לא באדון – זה קל מאוד. זה קל מאוד כאן מאז תוקנו החוקים בכנסת לפני כמה שנים. לא קשה לי להיות בישראל כהומוסקסואל. בכלל לא. אם אתה רואה עצבר מקובל ומסדר, בריא ושלם ומתפקד כמו כל בן אדם אחר – זה קל מאוד".

דנילוביץ ציין כי סידר עד כה להתראיין מאחר שאינו "מחזיק את הדגל של ההומוסקסואליות" ואינו גלוח למען סלם. "אני אדם מאד פרטי, די צנוע, וכל החגיגה התקשורתית מבהילה אותי. רציתי להתרחק מזה, ואני מאוד רוצה לדרת מהכמה הזאת ולחזור אל הדברים הפרטיים שלי-שלנו".

בתשובה לשאלת הבראיין אמר הדייל, כי בן זוגו הוא טרם החליטו להיכן בברטיסי הדונם שיקבלו מאל-על.

דבר DAVAR

ההסתדרות הכללית של העובדים בארץ ישראל	מיסד ועורך ראשון: בנל בצמלסון
עיתון עובדי ישראל	עורך ראשי: דיר יורם פרי
	עורך אחראי: דניאל בנדק
הערת: "דבר בגרם"	מיפים:
נדפס ב"דפוס דבר בגרם"	בית "דבר" רחוב שוקן 45 תל אביב
המערכת והמנהלה תל-אביב	מלפון: 5286141, מיקוד: 65233
רחוב שוקן 45 ת.ד. 199, מיקוד 65233	ירושלים: רחוב הנל 16
מלפון: 03-5286141 (6 קווים)	מלפונים: 02-256873, 02-256589
פקסימיליה: 03-294783	חיפה: רחוב הבריאים 27
מחלקת הפרסומת, מלפונים ישירים	מלפון: 04-620111
298032, 5281860, 5286156	רחובות: רחוב הרצל 168
פקסימיליה מרעות: 03-298032	מלפונים: 08-451381, 08-453798
מלפון לפניות הציבור 07.00-22.00, 03-5286141	הפצה "עם" 03-377056

אלוף פיקוד הצפון היוצא יצחק מרדכי מעניק את תג הפיקוד לאלוף הפיקוד הנכנס עמיר לוין ביום ו' (צילום: דרור)

פרס: סוריה תובעת היום דבר שלא נוכל לתת – הודעת נסיגה לפני מו"מ

מאת מוטי בסוק

הקצב של סוריה בתהליך השלום היה תמיד איטי. סוריה המתינה 15 שנה, מאז ביקורו של אנואר סאדאת בירושלים, עד שהתחילה בשיחות שלום עם ישראל, אמר אתמול שר החוץ שמעון פרס בבודפשט. לדבריו, היום סוריה תובעת דבר שלא נוכל לקבל – הודעה על נסיגה מכל רמת הגולן, לפני תחילת המו"מ בינינו.

פרס הגיע לבודפשט בסוף השבוע שעבר לכינוס האינטרנציונל הסוציאליסטי. אתמול קרא פרס לחברות האינטרנציונל להתארגן יותר ולתרום לרשות הפלסטינית. אירופה תמיד רחקה והאיצה בישראל לפתור את הסכסוך הישראלי-ערבי, אמר. עתה, לאחר שישראל והפלסטינים עלו על דרך השלום, על אירופה הסוציאליסטית להתאחד ולתרום במשותף לפלסטינאים, כדי שניתן יהיה להפוך במשותף את השלום למציאות.

במסיבת עיתונאים שכינס פרס לאחר נאומו, אמר כי ישראל לא תישא ותתן עם הנאבאט כל עוד אנחנו, זה נוקט מבריחות של טרור ואינו מביר בישראל ובתהליך השלום. הנאבאט גם לא יוכל להשתתף בבחירות לרשות האוטונומית.

פרס דחה את הביקורת נגד "הסכם אוסלו". רק בגלל הסכם זה ישראל הגיעה לשלום עם ירדן ולקיומה של "ועידת קופנהגן". פיגועי טרור הרו גם לפני אוסלו, הדגיש. אחרי אוסלו, אש"ף התנער מהטרור. פרס שלל שוב את האפשרות לדלג על שלב הביניים ולהתחיל במו"מ על הסדר הקבע, שבו בשלב הנוכחי יש מספר בעיות, כמו ירושלים והתנחלויות, שאין לזן פתרון. לישראל לא ידוע מדוע התפטר ראש ממשלת לבנון רפיק זרדי מתפקידו. פרס הביע צער על שלבנון איבדה הרבה מעצמאותה לסוריה. ישראל מקווה כי לבנון תחזיר לעצמה את הריבונות המלאה וכי תבוא למו"מ עצמאי איתה, אמר השר.

פרס ייפגש בבודפשט עם עמיתו המצרי, עמרו מוסא. השניים אמורים להשתתף בתחילת השבוע בכירת הנגיעה בביטוח הדדיה לביטחון ולשיתוף פעולה אחודי. פרס יעלה בפגישה עם מוסא את הטענות שיש לישראל נגד מצרים בשורה של נושאים בלתראליים. בשל פגישה זו נדחה הדיון שעמדה לערוך צמרת משרד החוץ בבעיות ביחסי שתי המדינות.

ישראל קיבלה מעמד של מדינה לא חברה במסגרת הדדיה לביטחון ולשיתוף פעולה אחודי, ולראשונה משתתף שר חוץ ישראלי במסגרת זו. פרס יבאם בפורום המדהה תיכוני של הדדיה, בו אמורים להשתתף גם שרי החוץ של מצרים, מרוקו, אלג'ר, טוניס, ומטעם אירופה, איטליה, הנגריה ושוודיה.

לחמי "עדרבי" של הצנחנים בחלקת גר שביעי של חנוכת בסוף השבוע (צילום: דרור)

נעצרו 6 ערבים-נוצרים שאגרו אמצעי לחימה מאולתרים בים

לאחר שכומר יוחני הגיע ל"שערי צדק" וטען שנפצע מהפץ שהתפוצץ; בחקירה התברר שנפגע כשהפעיל אקדח מאולתר

מאת מיכל גרייבסקי

משטרת ירושלים עצרה בסוף השבוע שישה צעירים, ערבים-נוצרים תושבי העיר העתיקה, אשר אגרו בביתם אמצעי לחימה מאולתרים בטענה כי אלה נועדו להגנה עצמית בעקבות סכסוך עם צעירים מוסלמים המתבוננים לתקוף אותם.

הפרשה החלה ביום חמישי כאשר כומר יוחני תושב העיר העתיקה הגיעה לבית החולים "שערי צדק" כשהוא פצוע בפנים וכידיים. הכומר סיפר כי בעת שהלך להתפלל בכנסייה בדרך לדרומה שבעיר העתיקה נזרק לעברו הפץ שהתפוצץ, וכתוצאה מהפיצוץ הוא נפגע בידיו ובפניו. חבלן משטרה שיצא לשטח לא מצא ראיות לפיצוץ במקום.

בעקבות חקירה נוספת שנערכה לכומר ומידע מודיעיני שהגיע למפקד תחנת העיר העתיקה בירושלים, ערכו כוחות המשטרה פשיטה על שתי דירות בעיר העתיקה. בדירה אחת נמצא אקדח מאולתר ובשנייה נמצאו אמצעי לחימה קרים שכללו בין השאר אלות ממוסמרות, חרבות, אגרופנים וסכינים מושחזים.

מהפרסים שיש בידי המשטרה מסתבר שהכומר היוחני נפגע בעת שניסה להפעיל את האקדח המאולתר. המשטרה עצרה את בעלי שתי הדירות ומספר החשודים הנוספים המעורבים בפרשה, ולהערכת המשטרה יעצרו מעצרים נוספים.

נפצע קשה בתאונה ברכב גנוב

(עמ) – תאונת דרכים שהיתה בכביש שבין צמח לעין גב הביאה ללכידתו של חשוד בגניבת רכב. התאונה אירעה כאשר מכונית וולוו סטתה בליל שבת מנתיבה בנסיבות לא ברורות, הידרדרה לכיוון הכנרת ונעצרה סמוך לחוף. שוטרי משטרת הנעזה ואמבולנס של מד"א שהגיעו למקום מצאו פצוע קשה, שחולץ והובהל לבית החולים פוריה.

מזג האוויר

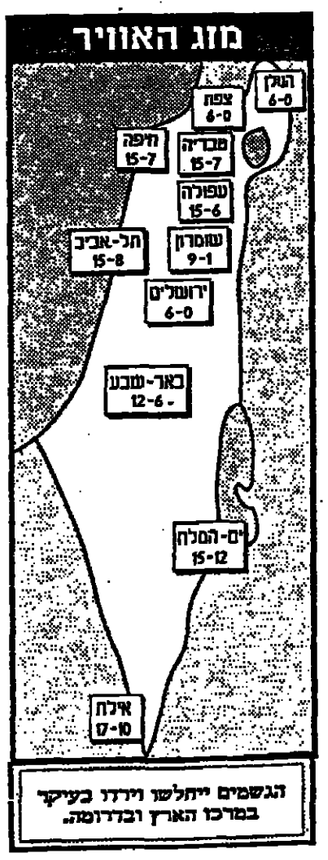

הגשמים ייחלשו וירדו בעיקר במרכז הארץ ובדרומה.

מעצר בית של כמה ימים לחשוד בתקיפת אשתו ובאיום להורגה

(עמ) – נהג משאית החשוד בתקיפת אשתו ובאיום להרגה שוחרר בערבות של 5,000 ש"ח וקיבל מעצר בית בבית אחותו לכמה ימים.

בן ציון מיליאשוילי, בן 42, נעצר ביום רביעי בעקבות תלונת אשתו כי בעלה היכה אותה בכל גופה וחבט בה במקל. בבית המשפט כפר החשוד בהאשמות נגדו, באומרו כי באותו לילה חזר הביתה אחרי 13 שעות עבודה ואשתו סירבה לפתוח לו את דלת הדירה והשאירה אותו בחוץ. לדבריו, היא הוציאה שטרות כדי להעליל נגדו עלילה כאילו היכה אותה באותו לילה. עם זאת הוא הודה שבבוקר תקף את אשתו, בתגובה על כך שהשליכה עליו בקבוק ליקר בעת שהיתה תפילין.

השופטת טהר שוקי מצאה שחומר הראיות קושר את החשוד לביצוע העבירות המיוחסות לו. עם זאת הבהירה כי אינה רואה כל צורך לעצור את האיש מכיוון שהחקירה הסתיימה למעשה והדרוה לשחרר בערבות של 5,000 ש"ח. אולם השופטת אסרה על החשוד להיכנס לדירתו עד יום ב' הקרוב וציוותה עליו להיות בימים אלה במעצר בית מלא בבית אחותו בבאר שבע.

העבודה
מפלגת העבודה הישראלית – המרכז
ועדת הבחירות המרכזית
ארגון ותיקי התנועה וגמלאים
הודעה לותיקי התנועה וגמלאים
חברי מפלגת העבודה

1. הגשת מועמדות ליו"ר הארגון במישור הארצי
כל חבר מפלגה שמלאו לו 65 שנה
וכל חברת מפלגה שמלאו לה 60 שנה
כמוגדר בסעיף 6 פרק ב לתקנון הבחירות שאושר במרכז המפלגה ב-19.6.94, רשאים להגיש מועמדות ליו"ר ארגון ותיקי התנועה וגמלאים.
מועמדות יש להגיש בכתב לחתום מטה במרכז המפלגה, הירקון 110 תל-אביב, עד ליום שלישי י"ז בטבת, 20 לדצמבר 1994 בשעה 12.00 בצהריים.

2. הגשת מועמדות ליו"ר הארגון במישור המקומי
כל חבר מפלגה שמלאו לו 65 שנה
וכל חברת מפלגה שמלאו לה 60 שנה
כמוגדר בסעיף 6 פרק ב לתקנון הבחירות שאושר במרכז המפלגה ב-19.6.94, רשאים להגיש מועמדות ליו"ר הארגון במקום ישובם.
מועמדות יש להגיש ליו"ר ועדת הבחירות המקומית בסניף ארגון ותיקי התנועה וגמלאים או בסניף המפלגה עד ליום שלישי י"ז בטבת, 20 לדצמבר 1994.
הודעות נחתם בכתב הועברו בהתאם.

בברכת חג אורים שמח
עמרם רוק
יו"ר ועדת הבחירות המרכזית

הממשלה

(המשך מעמוד 1)

הרשות הפלסטינית הדריעה אתמול, כי ביום שלישי אמור להתחדש המו"מ בין ישראל לפלסטינים על ביצוע השלבים הנותרים בהסדר הביניים.

ד"ר נביל שעת' אמר אתמול לעיתונאים, לאחר הישיבה השבועית של מועצת הרשות הפלסטינית, כי השיחות יתקיימו בקהיר. הפלסטינים אמורים לבוא למו"מ בשתי משלחות: האחת לדיון בהשלמת שלב הביניים, והשנייה לדיון בנושא הבחירות למועצת הרשות הפלסטינית.

בישיבה השבועית של הרשות הפלסטינית נדונו גם עניינים מהם ומשכורות עובדי הרשות הפלסטינית, והדגיעה היחסית בימים האחרונים בעיר עזה. "מועצת הרשות הפלסטינית מביעה הערכה להתפתחות בעניינים הביטחון", נאמר בהודעה רשמית של הרשות בתום הישיבה.

כנראה שהכוונה לוועדת הפיקוח והבריקה שקמה השבוע בעזה, שבראשה חבר הועד הפועל של אש"ף, ג'מאל אלצוראני, ועדה שאמורה לבדוק את אירועי יום הרישי הקשה בעזה, ה18 בנובמבר.

תוצאות ועידת בריסל, שהתקיימה בשבוע שעבר, מגיעים לכדי 208 מיליון דולר. כך עולה מדברים שאמר אתמול בעזה נביל שעת', הממונה על קשרים עם המדינות התורמות.

בפגישה שהתקיימה בבריסל השתתפה משלחת פלסטינית, בראשות שעת', בצד משלחת ישראלית, בראשות מנכ"ל משרד החוץ של ישראל, אורי סביר.

שעת' אמר אתמול, כי הפגישה הסתיימה בחתימה על הסכם ודצדדי לסיוע, בין הפלסטינים לבין המדינות התורמות, "ולא הסכם משולש, כפי שרוחל", אמר שעת'.

ישראל חתמה בפני בציבי המדינות התורמות על התחייבויות משלה לסיוע לפלסטינים, אמר שעת'.

אלה סעיפי כספי הסיוע שהתבטאו בשבוע שעבר: 102 מיליון דולר לוצאות שוטפות של הרשות הפלסטינית, כולל שכר לעובדי הרשות; 23 מיליון דולר למפעלי פיתוח דומים ביחוד; 58 מיליון דולר למפעלי פיתוח לטווח בינוני; 25 מיליון דולר תרומה של סעודיה לבדה, המומדה להגיע לידי הרשות בשבועיים הקרובים.

רבין על הקלקולים: קשקושים ורכילויות

"נשמעים ע"י חברים מתוסכלים בעבודה, שהם בני דור מבוגר החושב עצמו צעיר"; קרא לשכר שלא קשור ל"הסכמי עבודה מטומטמים – ירושת 30 שנה גם ממפלגתי"

(ע). – ראש הממשלה רחה ביום ו' בפגישה עם ועדת העורכים את "כל הקשקושים על הקלקולים בתפקוד הממשלה, שנשמעים על ידי עתונאים ופוליטיקאים וגם על ידי חברים מתוסכלים במפלגת העבודה, שהם בני דור מבוגר החושב את עצמו לצעיר".

"ראש הממשלה והממשלה צריכים להחליט על מה הם חלכים, להיות נאמנים לתפיסת עולמם, ולא לבזבז עצמם כל שבוע במשאלי רעת קול, אם זה מוצא חן בעיני מישהו או לא. אני מתסכל בנאחה ובסיפוק על השנתיים וחצי שבהן אני מכהן", אמר רבין.

הוא רחה את כל "הרכילויות", בציינו כי בין אנשים יש "בעיות אישיות" בכל מקום.

ראש הממשלה, שאיחר למסיבה בגלל פקקים ברחובות תל אביב, העיר באירוניה, שהדבר מעיד על המצב הכלכלי "הקשה". כל שנה נרכשות 120 אלף מכוניות חדשות, ומיליון וחצי ישראלים נוסעים לחו"ל. אין מדינה בעולם שהגיעה לשיעור של 30 אחוז בתיירות יוצאת, כמו ישראל. "דישמן ישורון ויבעט. והוא בועט לכל הכיוונים", אמר.

"אין תקופה", המשיך רבין, "שבה נרדש יותר שינוי גישות במוסכמות מאשר בתקופתנו, בתוקף נסיבות חיצוניות ופנימיות". הוא עמד על ההכרח להנהיג שכר הוגן על פי התפוקה במגזר הכלכלי, מבלי להיות קשורים ל"הסכמי עבודה מטומטמים, שהם ירושה של 30 שנה, ושגם למפלגתי יש חלק בזה".

לדבריו, יש להוציא את המונופול מהחברות הממשלתיות ולהמשיך בהפרטה, גם אם הדבר יהיה כרוך בפיטורי עובדים. לדבריו, פיטורי 16 אלף עובדים בתעשיות הבטחוניות שיפר את יעילותן. "היום יש שוק לתעשיות הביטחון דווקא בתחומים יותר מתקדמים. העולם מחפש שיפור מערכות ישנות, ואנו מומחים לכך. מסין ומכל מקום בעולם פונים אלינו, ואם נהיה יותר יעילים, נגביר את התפוקה", אמר.

רבין סיפר, כי תוספות השכר גרמו לאינפלציה.

כן אמר, שיש להילחם באבטלה וליצור מקומות עבודה, גם אם השכר יהיה יותר נמוך, במקום לשלם דמי אבטלה. אין צורך להביא 100 אלף עובדים זרים ו40 אלף פלסטינים. לדבריו, ישראלים יכולים לתפוס את מקומם.

ביחס לסיוע מארה"ב אמר רבין, כי תהיה לנו התמודדות קשה לא על הסיוע הבסחוני אלא על הסיוע האזרחי, ולא נוכל להגיע לרחוה על חשבון משלם המיסים האמריקאי.

בתחילת דבריו יחד ראש הממשלה דברים לכ"ם בנתבמבר, וציין כי באותה תקופה קיבל דוד בן גוריון את ההכרעה החשובה ביותר בסאה הנוכחית, כאשר הציב כיעד הקמת מדינה יהודית לאלתר, "ולא חשוב מה יהיו גבולותיה".

הנחה את המסיבה ר"ד יוחם פרי, יו"ר ועדת העורכים.

ח"כ רענן כהן: על חברי העבודה לרסן עצמם – אחרת תאבד המפלגה את השלטון

ח"כ אלי גולדשמידט מציע: לקיים גיבוש לכל חברי העבודה בכנסת בסוף שבוע

מאת אסיר נוימן

חבר הכנסת רענן כהן קורא לשרי הממשלה ולחברי סיעתו בכנסת לרסן עצמם, לתקן את הקלקולים ולהפנות את מרצם לפעולות משרדיהם בטרם תאבד העבודה את השלטון.

לדבריו, אסור למפלגת העבודה לחזור על שגיאות הליכוד, שבאו לידי ביטוי בדיבריות בין השרים ובפלגנות שגרמה לכך שהליכוד איבד את השלטון.

"הישגי הממשלה", אומר כהן, "בתחומי החוץ, החברה והכלכלה, הם רבים, ועשייה זאת חייבת לשמש בסיס לשיתוף פעולה בין כל השרים. קלקולים וריבויות עלולים להוריד לסמין את כל הישגים. אם לא נתעשת וניישר השרים, התוצאה תהיה אובדן השלטון".

חבר הכנסת אלי גולדשמידט פנה בסוף השבוע ליו"ר סיעת העבודה בכנסת, אלי רין, ולשר האוצר, ביבה הצעה לקיים סוף שבוע ארוך של גיבוש לכל חברי הסיעה בכנסת, ובכללם השרים.

גולדשמידט מציע לעשות חשבון נפש נוקב באשר להמשך דרכה של מפלגת העבודה בשנתיים שנותרו עד תום הקדנציה הנוכחית של הכנסת ה13.

על פי ההצעה, במסגרת זאת יוכלו השרים וחברי הכנסת להעלות את כל סענותיהם, מבלי לקדוץ לעבר כותרות העיתונים. לדבריו, משולה סיעת העבודה בימים אלה ליחידה צבאית הסובלת ממוראל ירוד, אף על פי שהישגיה אינם מצריקים תחושה כזאת.

"ללא התעשתות מיידית וחזרה למסלול עבודה נורמלי, יאבד הציבור את אמונו במפלגת העבודה, יחיו הישגיה אשר יהיו", מזהיר גולדשמידט.

הוא ציין, שאם חברי הכנסת ביכו נתניהו וחוד לוי יכולים להתגבר על המשקעים הקשים ביניהם, ברגע שהיחוד את חולשת מפלגת העבודה, שומה עליהם להפסיק את תהליך הנשת השלטון על מגש של כסף לידי הליכוד".

התעשייה האווירית משקיעה חצי מיליארד בפיתוח ה"לביא הסיני"

חותמת מכ"ם קטנה ביותר, למרות שאין הא חמקן ממש. כל המערכות האלקטרוניות יתולבו במחשב מרכזי אחד, שיוכל גם לתאם ביניהן.

מאת אריה אדר

התעשיה האווירית משקיעה חצי מיליארד דולר בפיתוח "הלביא הסיני", שאמור לבצע את טיסת הבכורה בראשית 96', מודיע שבועון התעופה הבריטי "פלייט". לא נמסר מה עמדת האמריקאים, שמימנו את ה"לביא" עלידי התעשיה האווירית כקבלן ראשי בארץ ובארה"ב.

הפרויקט, הקודם בפי הסינים "XJ10", מבוסס על מערכות ה"לביא", אך הקווים החיצוניים עוצבו בידי הסינים, הם שניים מקווי ה"לביא". דגם האב נבנה במפעלי "צ'נגדו". התעשיה האווירית השתתפה בפיתוח "הלביא הסיני" ומשתתפת כעת בהרכבת דגם האב.

השקעת התעשיה האווירית נובעת מסיוע בפיתוח המטוס ומהספקת מערכות לייצורו. לא נמסר איזה מנוע יותקן ב"לביא הסיני". ב"לביא" המקודי עמדו להתקין מנוע שפיתחה לשם כך חברת "פרט אנד וישני" האמריקאית.

ממש כמו ה"לביא" הישראלי, אמור "הלביא הסיני" להיות מטוס רב־משימתי בעל יכולת טובה במיוחד להגיש סיוע קרוב לכוחות היבשה. גם ל"לביא הסיני" תהיה חותמת מכ"ם קטנה ביותר, למרות שאין הא חמקן ממש. כל המערכות האלקטרוניות יתולבו במחשב מרכזי אחד, שיוכל גם לתאם ביניהן.

בכפוף למנוע שייבוד, עשוי המטוס להיות בעל כושר תמרון מעולה. הא יצויד בתצוגת קסדה. מומחים מערבים אמרו בזמנו, שה"לביא" כלל מערכות יותר מתקדמות מה"יוחפיטר" הרב־לאומי ומה"רפאל" הצרפתי.

בינתיים נפתח מרב בין התעשיה האווירית והחגריה על שיתוף בלוחין התקשורת "עמוס", שישוגר לחלל בשנה הבאה. הנגריה מגמה לפתח כעת לוחין תקשורת, המחוקר ופיתחה לצורך זה יארבו שנים אחורות.

"עמוס" ישוגר לחלל באמצעות המשגר הצרפתי "עמוס", שיתרגנת בכך שהלקות משלם רק בעד חלקו שלו בשיגור ולא בעד השיגור כולו. אולם כאשר נגטש הלוחין עלידי המשגר, עליו לתפרן בכוחות עצמו למקום שיועד לו, בשמי ניגריה, בגובה 36 אלף קילומטר. המשגר הרוסי מביא את הלוחין למיקומו המרוויח. לכן יש פוטנציאל ניכר לשיתוף פעולה עם רוסיה בנושא לוחיינים ומשגרים.

בסוף חודש מרץ ישוגר לחלל לוחיין ניסוי של הסכיניין, "גורזוין 1". הא אמור להיכנס למסלול במרחק 700 קילומטר מכדור הארץ. ה"גורזוין 1" יצטרף לשני לוחיינים רוסיים.

יהיה זה שיגור בכורה באמצעות המשגר הרוסי החדש "סטארט", המבוסס על טיל הקרקע־קרקע הרוסי "סס 20". השיגור מתוכנן ל־28 במרץ מאתר פלסטק.

שיתוף הפעולה בין הסכיניון ומכון המרעים הרוסי נמשך מאז ימי שלטונו של מיכאיל גורבצ'וב. בסכיניון מרכז את הפרויקט פרופ' גיורא שביב. משלחות מרעיות בראשותו של שביב ביקרו פעמים רבות באקדמיה הרוסית, ואילו משלחות בהשתתפותם של בכירי המרענים הרוסים ביקרו פעמים רבות בארץ. לרוסים רדוש סיוע הסכיניון בתחום עיבוד הנתונים הרבים, שהם עצמם אינם מסוגלים להתמודד איתם בשל פיגורה של רוסיה בתחום האלקטרוניקה בכלל והמחשבים בפרט.

הפת"ח והחמאס יקימו ועדת חקירה לבדיקת ההתנגשויות בעזה

(עיר־א.אף.מ). – ארגון הפת"ח והתנועה החמאס הגיעו להסכמה על הקמת ועדה שתחקור את אירועי הדמים שהיו ב־18 בנובמבר בעזה, בהם נהרגו 13 בני אדם – כך אמר דובר של ערפאת, נביל אבו רודיינה.

הוא הוסיף כי ההסכם גובש בלילה שבין יום חמישי ליום שישי, בפגישה בין ערפאת לבין מחמוד אחר, אחד ממנהיגי חמאס.

על פי ההסכם, תוקם ועדה בראשותו של ג'מאל צוראני, חבר בוועד הפועל של אש"ף, בה יכהנו עוד שמונה אנשים: שלושה מחברי הפת"ח ושלושה של החמאס, וכן שני ערבים ישראלים – אחמד סיבי, יועצו המדיני של ערפאת, והשייך עבדאללה נימר דרוויש, מנהיג התנועה האיסלאמית.

רוצחה של ליאת גבאי נכנס לארץ במונית ישראלית

(ע). – המחבל והב אלרום מקבטיה, שרצח את ליאת גבאי (19) בעפולה, הצליח לעקוף בדרום את מחסומי צה"ל ונכנס לישראל במונית ישראלית, ככל הנראה מאיזור נצרת, וכך הגיע לעפולה. כך אמר שלשום סגן מפקד המחוז הצפוני של המשטרה, תת־ניצב רמי רהב.

תנ"צ רהב אמר, כי המשטרה הפיקה את הלקחים מנסיבות הגירה מאיזור השטחים לישראל עור לפני אירוע הדמים האחרון בעפולה. הסתננות המחבל שרצח את הנילדת בעפולה אינה מהווה חידוש לגבי המשטרה, שכן "יש עשרות דרכים עוקפות שלא צה"ל ולא המשטרה עוכים לחסום אותן".

סגן מפקד המחוז אמר, כי צריך להחליט על אחת משתי הדרכים: או שמגדרים את הגדה ויוצרים מעברים מבוקרים, כפי שקיים ברצועת עזה, או שמקצים כוח אדם ואמצעים כדי לחסום את המעברים על ידי הצבת מכשולי־קרקע שימנעו תנועת רכב ותנועה אחרת בקו התפר.

ראש הממשלה יצחק רבין בוועדת העורכים, שלשום, עם יו"ר הוועדה ועורך "ידיעות אחרונות" יהודה פרי (צילום: גרשון מרקוביץ/ י.פ.מ.א)

זעם בתק"ם על התקפת רבין על התנועה; דרישות לתגובה חריפה

מאת שמעון וייס

דבריו של ראש הממשלה ויו"ר מפלגת העבודה, יצחק רבין, במרכז המפלגה ביום חמישי בנושא התק"ם, עוררו בסוף השבוע תגובות קשות בקרב פעילים וחברים בקיבוצים.

כמה מהפעילים המרכזיים דרשו מצמרת התנועה להגיב בחריפות על דברי רבין ולשמור על כבודו ומעמדו של התק"ם כמחנו המוביל במפלגת העבודה. הבוקר יערכו בבית התק"ם התייעצויות כיצד להגיב על דברי רבין והאם לדרוש פגישה הבדרה עימו.

מזכיר התק"ם, אריק רייכמן, אמר אמש כי חגי מירום, שאליו כוונו בעקיפין דבריו של רבין, נבחר בפרימריס בתק"ם וכי שום מימסך או קבוצת חברים לא החליטה את מי לשלוח מהתק"ם לכנסת וציבור הבוחרים בתק"ם בחר בשליחיו על פי מעשיהם והתנהגותם. "חגי לא שאל אותנו אם כעת הוא צריך להשמיע דברי ביקורת על משרד ראש הממשלה", אמר רייכמן, "אילו הוה מתייעץ איתי, הייתי מציע לו להימנע מכך, כי עכשיו צריכים התק"ם ורבין להתמקד בנושאים חשובים יותר ולא להתמקד בחריבות פנימיות".

עם זאת אמר רייכמן, כי זכותו של מירום לחשוב אחרת וכי הוא מעריך את תיפקודו של מירום בכנסת. "אני לא רואה את תפקידי כשותר של חגי מירום", אמר רייכמן, והוסיף בתשובה לשאלה, כי הוא מקווה שהנושא יירד מסדר היום וכל הצדדים יתעסקו בדברים החשובים באמת.

יו"ר הוועדה הפוליטית בתק"ם, יגאל צחור, היה תקיף הרבה יותר בתגובתו ואמר כי אחרי התקפה כזו של רבין אין להישאר מחוד והתק"ם לא יוכל להרשות לעצמו להמשיך וקבל הבטחות מבלי להגיב. "אני לא יודע אם אנחנו, בעיני רבין, פגו של התעשייה הצבאית, אבל יש דברים שהרעת לא סובלת, ועד יום חמישי בבוקר היתה התנועה הכי נאמנה לדרכה של מפלגת העבודה והביאה יותר מכל גוף מפלגתי אחר לבחירתו של רבין כראש הממשלה. לא ייתכן שנוחטוף כל פעם באילו שעבר זמנו ואנחנו לא קיימים יותר. אני מעריך שלקראת הבחירות שוב יזכרו בנו ובאלפי המתפקדים שלנו וירצו את עזרתנו", אמר צחור.

הוא הוסיף, כי מבריקה שנערכה באחרונה עולה, כי כתשעים אחוז מבתפקדי התק"ם למפלגת העבודה חידשו את חברותם, בעוד שהממוצע המפלגתי במחוזות האמרים מגיע לפחות מארבעים אחוז.

"לכל זה יש מחיר, ואם רוחקים אותנו לפינה שלא יתפלאו אם נחליט לפעול רק לפי מה ששוב לתק"ם ולא למפלגה", אמר צחור. "העמדו בפניהו אחר ואנחנו צריכים לראות מה טוב לנו ולהמשך קיומנו", אמר. הוא ציין עוד, כי בפרוצת השבת קיבל עשרות טלפונים מפעילים וחברים בתק"ם, שקראו לו לפעול לתגובה חריפה של התק"ם על דברי רבין.

גם ח"כ מירום, שהעימות שלו עם מנכ"ל משרד רה"מ שמעון שבס עמד מאחורי התקפתו של רבין על התק"ם, אמר כי במשך השבת קיבל טלפונים רבים מפעילים וחברים במפגלה שחיזקו את ידיו והביעו הסתייגות מהתקפתו של רבין.

סגן ראש עיריית חיפה מהליכוד מסרב לפנות את מקומו על־פי הסכם רוטציה

מאת אורי שורן

משבר בסניף הליכוד בחיפה. סגן ראש העיר, עמם אדרי, מסרב למסור את תפקידו בעירייה ביוני לחברו לסיעה רמי לוי, בטענה שהחגיית הרוטציה במתן כסף אסורה על פי דין.

בתגובה הודיע לוי, כי יפרה צ'ק על 90 אלף ש"ח שקיבל מאדרי כערבות לביצוע הרוטציה ביניהם.

עם היוודע תוצאות הבחירות לעיריית חיפה בנובמבר אשתקד, הוחמו אדרי ולוי על הסכם רוטציה, לפיו יכהן אדרי ראשון כסגן ראש עיריה, ולאחר שנה וחצי יחליפו לוי.

כדי לעודד לכיבוד ההסכם, כתב אדרי, אך לא שיגר, מכתבי התפטרות מתפקידו כסגן ראש העיריה ומחברותו במועצת העיר. המכתבים מוענו לראש העיריה עמרם מצנע וללוי. אדרי הבהיר בהסכם, שהתחייבותו להתפטר ניתנה מרצונו המלא, והיא איננה ניתנת לביטול.

לפני מספר ימים קיבל רמי לוי, מנהל שירות התעסוקה בבתניה, מכתב מפרקליטו של אדרי, בו הוא מודיע לו שההסכם *ההתחייבות הכספית בטלים, משום שהם* פסולים מעצם יסודם. לכן, הודיע אדרי, הוא לא יפנה ביתו את מקומו כסגנו של מצנע.

במקביל פנה אדרי, באמצעות בא כוחו עו"ד איתן לפידות, לבית משפט השלום בחיפה, כדי שיפסוק לטובתו. הוא טען, שרמי לוי הפעיל נגדו איומים ולחצים, אשר בגללם חתם עמו על ההסכם. אדרי הסתמך על פסיקת בית המשפט העליון בענין אחר, לפיה מתן הסכה כספית בתחום היחסים הפוליטיים, כגורם לקבלת שלטון או נתינתו, היגו פגום ופסול, וכי אין רוכשים שלטון במתן טובות הנאה, או הבטחתן באילוצים חומריים.

רמי לוי טרם מסר את גרסתו לבית המשפט, אך בתגובה ל"דבר" אמר: "בגלל אי עמידה בהסכמים והתחייבויות הליכוד הפסיד את הבחירות. הסכם הרוטציה נעשה על ידי חמשת חברי סיעת המפלגה במועצת העיירייה, והם חתומים עליו. אם אדרי לא יקיים את חלקו בהסכם, יגרמו לי נזקים כספיים כבדים, ותרמיתי הציבורית הראשית תיפגע. אדרוש מבית הדין של הליכוד להוציא את האיש הזה מהמפלגה. הליכוד לא יכול להרשות לעצמו להעמיד לתפקידים בכירים אנשים שמפרים הסכמים חתומים. אי עמידה בהסכם הנוכחי תפגע קשות בליכוד ברמה המקומית, ותהיה בעלת השלכה רעה בבחירות לכנסת".

רמון: אם חוק הבריאות לא יעבור – כל קופות החולים יתמוטטו

לדבריו, הושלם תהליך נפרדת המערכת הפוליטית ממערכת הבריאות; "הוועד המפקח של קופ"ח, שהיה ועד מפלגתי, יחלוף מהעולם"

מאת אורי שורן

יו"ר ההסתדרות חיים רמון הזהיר שלשום, שאם חוק ביטוח בריאות ממלכתי לא ייכנס לתוקפו כמתוכנן בתחילת יוני, תקרוס קופת חולים הכללית, והעקבותיה יקרסו גם שאר הקופות.

ברבר בסוף־דן העסקי של חיפה הצפון, אמר רמון כי ללא החוק הזה אי אפשר יהיה לדבר על מערכת בריאות ציבורית בישראל. לדבריו, חוק מעביר למערכת הבריאות כמיליארד שקלים, והוב הסכום מגיע לקופת חולים הכללית. ללא הכסף הזה, הקופה תצבור ב'95' גרעון של בין 2 ל־2.5 מיליארד שקלים.

"השלמנו את התהליך של הפרדת המערכת הפוליטית ממערכת הבריאות", אמר רמון. "קבענו שהוועד המפקח של הקופה, שהיה ועד מפלגתי, יחלוף מהעולם, והקמה מועצת קופת חולים, ובה 51 חברים, כאשר שני שלישים מהם ייקבעו על ידי ועדה ציבורית בלתי תלויה בראשות שופט, והשאר יסונה על ידי ההסתדרות. כך שכבר בשלב הביניים תהיה ההסתדרות במיעוט, ובבחירות הבאות שיהיו בקופת חולים ישותפו רק חברי הקופה, והן יהיו מנותקות מהבחירות להסתדרות".

עם זאת אמר רייכמן, כי זכותו של מירום לחשוב אחרת וכי הא מעריך את תיפקודו של מירום בכנסת. "אני לא רואה את תפקידי כשותר של חגי מירום", אמר רייכמן, והוסיף בתשובה לשאלה, כי הא מקווה שהנושא יירד מסדר היום וכל הצדדים יתעסקו בדברים החשובים באמת.

יו"ר הוועדה הפוליטית בתק"ם, יגאל צחור, היה תקיף הרבה יותר בתגובתו ואמר כי אחרי התקפה כזו של רבין אין להישאר מחוד והתק"ם לא יוכל להרשות לעצמו להמשיך וקבל הבטחות מבלי להגיב. "אני בדברו על ההסכם הקיבוצי של הוועדה הראשי, אמר רמון כי ההסכם הקיבוצי הוא היסוד של יחסי העבודה במשק, אך הוא לא שולל קיומו של חוזה אישי, והחיוני לדבריו להפעלת עסק כלכלי או מוסד – בתנאי שיוגבל לאותו קטן מהעובדים, בתפקידים יחודיים, ויוחלט עליו עם ההנהלה בצורה מסודרת כחלק מההסכם הקיבוצי. לדבריו, בקרנציה הקרוכות הועסקו בהסתדרות כ־50 עובדים בחוזים אישיים, שקראו לזה בשמות אחרים.

יו"ר ההסתדרות מציע, שבמסגרת ההסכם הקיבוצי ניתן יהיה לתגמל את שכרם של עובדים מצטיינים ובעלי מוטיבציה רבה. "ההסכם הקיבוצי אין כל מוטיבציה להצטיין בעבודה", אמר, והציע שכ־90 אחוזים משכר העובדים יהיה שווה במגזרים השונים, ואילו 10 האחוזים הנוספים יהיו גמישים, וניתן יהיה להגמל בהם את המצטיינים בעבודה.

יו"ר ההסתדרות חזר ותקף את העובדה שרק 20 אחוז מכוח האדם במועצות המועלים בחברי הארץ עסקו בתפקידה העיקרי של ההסתדרות, כלומר האיגוד המקצועי. "יכול להיות שזו היתה הסתדרות כללית, אך לא של העובדים", אמר רמון, "מה אני רואה את האמון הגדול ביותר שקרה בהסתדרות, שהביא להתנתקותה מציבור העובדים".

לדבריו, בשנה הבאה יעלה אחוז העובדים באיגוד המקצועי ל־30, כאשר היעד עד סוף הקדנציה הנוכחית להגיע לכ־50 אחוז. במקביל ייערך שינוי מבני של המערכת ההסתדרותית. מספר מועצות המועלים המקומיות יקטן מ־44 ל־16 עד 20, כאשר לכל אחת יהיה מעמד עצמאי.

נעצר "מוגבל כניסה" לישראל שנידון בעבר ל־2 מאסרי עולם ועוד 40 שנה

מאת יצחק מרידור

אדם שנידון בעבר לשני מאסרי עולם ועוד 40 שנה על רצח משתפי פעולה, והוא בבחינת "מוגבל כניסה" לישראל, נעצר ביום שישי על ידי סיור משטרתי של תחנת עירון. חברו הצליח להימלט תוך כדי מרדף המשטרה אחרי האדם שנלכד.

הדבר אירע ביום שישי סמוך לחצות, כאשר הסיור משטרתי הבחין בשני חשודים ההולכים בנשם. השוטרים עצרו את השניים וביקשו מהם להזדהות. אחד מחשודים מסר לאנשי סיור את תעודת הזהות שלו ואילו האחר סען שאין ברשותו תעודה מזהה, וכשהתקרב אליו והשוטר הזל לברור. שני השוטרים ולקו אחריו ב־500 מטר, בנשם שוטף ובחשיכה מוחלטת, הצליחו להדביק את הבורח ולעצור אותו. בדרך חזרה סרקו סעון ותעודת הזהות שהתברר אחר כך שהיא נגנבה מישראלי, לפני שנתיים.

החשוד הראשון ניצל את הסבכה ששני השוטרים היו בטרדף אחרי חברו וברח מהמקום. החשוד שנעצר הובא לתחנת המשטרה ושם ביטה תחילה להטעות את השוטרים בדבר זהותו, אך רבו הזהירות בתחנת עירון זיהה את הנעצר כחשוד הכפר סילת אל חרתיה שבשומרון. האיש שוחרר לאחר הסכם האומתומיה, בתנאי שלא ייצא מהעיר יריחו.

החשוד אינו משתף פעולה עם חוקרי הוא והעבר להמשך החקירה למחלק החקירה של משטרת מרחב העמקים.

הצעה לסדר בבית הנבחרים של ההסתדרות:

"ההסכם בין הממשלה לבין קופת־החולים הכללית יגרום לגידול במספר העניים"

מאת אפרים דורדי

"ההסכם בין ממשלת ישראל לבין קופת החולים הכללית יגרום לגידול במספר העניים במדינת ישראל". כך סבור איש בית הנבחרים של ההסתדרות מטעם סיעת חד, הרי אלקסלסי, שהא גם יו"ר האגף הבריתי בכפ"ם. אלקסלסי פנה בכתב רחוף לח"כ רן כהן, יו"ר בית הנבחרים, בו הוא רודש דיון בהצעה לסדר בנושא ההסכם בין קופת חולים לממשלה.

בכתבו כותב אלקסלסי: "ההסכם ההראה שנחתם בין קופת חולים לממשלה עלול להביא אוכלוסייה של מאות אלפי אנשים למצב קשה וחמור יותר מכפי שהוא כיום. לקשישים, למעוטי ההכנסה ולרבים מהמגזר הערבי, אשר חיים מתחת לקו העוני, התשלום עבור ביקור אצל רופא, עבור תרופות ועבור הבדקות הנסיעה, יקשה עליהם מאוד לצאת בעתיד מבתותי הביטוח הלאומי על קו העוני". זאת, כי בהסכם נקבע כי ביקור אצל רופא יעלה 10 ש"ח וגם מנת התרופות תעלה בצורה ניכרת.

יו"ר האגף הבריתי בכפ"ם קרא אמש להנהגת ההסתדרות ולחברי בית הנבחרים "לרחות את ההסכם הזה ולהביאו לדיון מחדש בבית הנבחרים". כמו כן פנה אלקסלסי להסתדרות הנמלאים לפתוח במאבק ציבורי בנושא.

אש מרגמות נורתה לעבר מוצב צד"ל באזור הביטחון

(ע"ר־אף.מ). – פגזי מרגמה נורו שלשום לעבר מוצב צד"ל באזור הביטחון בדרום לבנון, אך לא היו נפגעים – על כך מסר מקורות בצד"ל. בעקבות הירי הפגיזו תותחי צה"ל יעדי מחבלים בארי סלוקי, מול המוצב של צד"ל, בנבול הגזרה המערבית. משטרת לבנון אישרה את הידיעה על ההפגזה הישראלית וציינה כי לא היו נפגעים.

סלילת המעבר היבשתי בין עקבה לאילת תתחיל בפברואר 1995

(ע"מ). – העיתון הירדני "אלאסואק" מוסר כי סלילת המעבר היבשתי שיקשר בין עקבה לאילת, ואחר כך גם את מצרים, תתחיל ככל הנראה במהלך פברואר 1995. צפוי שתכנון המעבר יסתיים עד סוף דצמבר.

פרויקט המעבר היבשתי בין יירדן למצרים דרך אילת נעשה במסגרת תוכניות לפיתוח מנגנון שלם של תחבורה, בכלל זה הפעלת רכבת מצרים לישראל, ירדן ולבנון ועד סוריה.

רמון: אם חוק הבריאות לא יעבור – כל קופות החולים יתמוטטו

לדבריו, הושלם תהליך נפרדת המערכת הפוליטית ממערכת הבריאות; "הוועד המפקח של קופ"ח, שהיה ועד מפלגתי, יחלוף מהעולם"

מאת אורי שורן

יו"ר ההסתדרות חיים רמון הזהיר שלשום, שאם חוק ביטוח בריאות ממלכתי לא ייכנס לתוקפו כמתוכנן בתחילת יוני, תקרוס קופת חולים הכללית, והעקבותיה יקרסו גם שאר הקופות.

ברבר בסוף־דן העסקי של חיפה הצפון, אמר רמון כי ללא החוק הזה אי אפשר יהיה לדבר על מערכת בריאות ציבורית בישראל. לדבריו, חוק מעביר למערכת הבריאות כמיליארד שקלים, והוב הסכום מגיע לקופת חולים הכללית. ללא הכסף הזה, הקופה תצבור ב'95' גרעון של בין 2 ל־2.5 מיליארד שקלים.

"השלמנו את התהליך של הפרדת המערכת הפוליטית ממערכת הבריאות", אמר רמון. "קבענו שהוועד המפקח של הקופה, שהיה ועד מפלגתי, יחלוף מהעולם, והקמה מועצת קופת חולים, ובה 51 חברים, כאשר שני שלישים מהם ייקבעו על ידי ועדה ציבורית בלתי תלויה בראשות שופט, והשאר יסונה על ידי ההסתדרות. כך שכבר בשלב הביניים תהיה ההסתדרות במיעוט, ובבחירות הבאות שיהיו בקופת חולים ישותפו רק חברי הקופה, והן יהיו מנותקות מהבחירות להסתדרות".

בקשר לקרנות הפנסיה הדגיש רמון, שבשלב מסוים הן לא יעמדו בהתחייבויותיהן לעמיתיהן. לדבריו, ההסתדרות מנהלת מו"מ עם משרד האוצר, כשהדרישה הבסיסית והעקרונית היא שהאוצר יקבל אחריות על זכויות העמיתים. לדבריו רמון, ב'94' קיבצה ההסתדרות 20 מיליון שקלים מתקציב הקרנות למימון ההוצאות, ובשנה הבאה היא תקבץ בין 40 ל־50 מיליון שקלים למימון ההוצאות האלו, מכלל כ־220 מיליון שקלים תקציב כל הקרנות.

רמון ציין ששמרד האוצר אמור להגיש להסתדרות את הבריעותיו הנגדיות, וכשאלו יאומצו, יושג הקץ לאחד הנושאים הבעייתיים ביותר שמעיק על ההסתדרות.

יו"ר ההסתדרות חזר ותקף את העובדה שרק 20 אחוז מכוח האדם במועצות המועלים בחברי הארץ עסקו בתפקידה העיקרי של ההסתדרות, כלומר האיגוד המקצועי. "יכול להיות שזו היתה הסתדרות כללית, אך לא של העובדים", אמר רמון, "מה אני רואה את האמון הגדול ביותר שקרה בהסתדרות, שהביא להתנתקותה מציבור העובדים".

לדבריו, בשנה הבאה יעלה אחוז העובדים באיגוד המקצועי ל־30, כאשר היעד עד סוף הקדנציה הנוכחית להגיע לכ־50 אחוז. במקביל ייערך שינוי מבני של המערכת ההסתדרותית. מספר מועצות המועלים המקומיות יקטן מ־44 ל־16 עד 20, כאשר לכל אחת יהיה מעמד עצמאי.

השר לענייני מוניציפליים בקטאר למשלחת ערביי ישראל: נבדוק אפשרות לערים־תאומות

מאת מוחמד חליליה

השר לענייני מוניציפליים וחקלאות של קטאר, השייח' חמאד בן חליפא אל־ثאני, הודיע אתמול לחברי המשלחת של ראשי הרשויות הערביות המבקרים בקטאר שהוא מוכן לעניין את ראשי הערים והמועצות המקומיות בקטאר לכרות ברית־תאומות עם המקומיות המועצות המקומיות הערביות בישראל. השר אמר שהוא מקווה כי באמצעות הערייות והמועצות המקומיות הערביות יגיעו להסדר של הקמת מפעלים כלכליים משותפים, וכך תסייע ארצו בפיתוח הכלכלה והרווחה החברתית של ערביי ישראל.

"אתם חלק מהאומה הערבית ואנחנו חייבים לכם, ואני מאוד שמח שאתם מבקרים בקטאר ומקווה שהביקור שלכם בקטאר יהיה צעד ראשון לפתיחת השערים של מדינות ערב בפניכם. אתם ערביי ישראל, שהיחסים מנותקים מהאומה הערבית כ־50 שנה ללא כל סיבה" – אמר אל־ثאני שהיה השר הראשון שקיבל את משלחת ערביי ישראל שהגיעה לקטאר ביום שישי אחר הצהריים, כאורחת רשמית של משרד החוץ.

במשלחת, המונה עשרה חברים, ראשי מועצות, אקדמאים, אנשי עסקים ועיתונאים, זוהי המשלחת הערבית הישראלית הראשונה המבקרת בקטאר והארצות המפרץ הערבי. חברי המשלחת נתקבלו בשדה התעופה של קטאר על ידי נציגים רשמיים של משרד החוץ. הם נסעו בשיירה משלפניהם ומאחוריהם אנשי משטרה שפינו את הכבישים עד בית המלון "שרתון קטאר", שם מתאכסנת המשלחת. כל אחד מחבריה הוסע ברכב שרד רשמי עם מלווה שמספל בעניינו האישיים.

היום תתקבל המשלחת על ידי שר החוץ של קטאר, חמאד בן קאסם אל־ثאני. אתמול בערב נפגשה עם שגריר הרשות הפלסטינית בקטאר, וחברי השגרירות הודיעו שיסייעו למשלחת בארגון פגישותיה הרשמיות. לכתב "דבר" נודע שבמשרד החוץ של קטאר מנסים להפגיש את חברי המשלחת עם הנסיך של קטאר, השייח' חמאד אל־ثאני.

שחל: התוכניות לכריית מנהרת הדלק מתחת לכרמל יושלמו עד סוף השנה

מאת אורי שרון

עד סוף השנה תשלים חברת "שירותי נפט" את התוכניות ואת קבלת האישורים לכריית המנהרה מתחת לכרמל, בה יעבור צינור הדלק מבתי הזיקוק בחיפה לתרמו הארץ.

במנהרה ניתן יהיה להניח חמישה צינורות לתשתית נוספת, כמו תקשורת וביוב. כריתה תימשך שנתיים.

כך הודיע שלמון שר האנרגיה והתשתית, משה שחל, במסיבת עיתונאים בה השתתפו אנשי הנהלת בתי הזיקוק וחברת שירותי נפט, המפעילה את הצינור הדולף בחיפה.

החלופה האחרת, הנחת צינור לאורך הארי מילק, ירדה מהפרק.

שלמון נתגלגלה עוד דליפה בצינור הדלק הבעייתי בשכונת נוה שאנן, סמוך לרחוב הגליל, במהלך בדיקת שערב משרד איכות הסביבה, האנרגיה והתשתית. במסגרת הבדיקות מורחים מים בצינור, בלחץ כפול מלחץ הדלק הרגיל.

הורמת תוקיקי הנפט בצינור הופסקה עם גילוי הדליפה לפני 11 יום.

מנכ"ל בתי הזיקוק, משה בר-אילן, אמר שער כה לא נגרם נזק כלכלי בגלל הפסקת הזרמת הדלק בצינור, משום שקיים צינור נוסף, שהפסקו פי שלושה מהצינור הבעייתי. עם זאת, אם הפסקה תארך, יהיה צורך להעביר דלק במיכליות בכביש חיפה-תל אביב. מנכ"ל "שירותי נפט", אבי דותן, אמר שמדובר בתוספת של יותר מ-100 מיכליות לימטה, על כל המשתמע מכך בנושא בטיחות בדרכים.

שחל הציע לשר התחבורה לאסור על מיכליות לנוע בכבישי ישראל בשעות העומס, ולאפשר להן להוביל דלקים רק בלילה.

תוואי המנהרה הוא בציר תחנת השאיבה בחיפה, רחוב שנקר, והכניסה לכרמל צפונית ליערות הכרמל. שם יתחבר הצינור לקו הקיים הנמשך דרומה. אורך התוואי תשעה ק"מ, כאשר שמונה מהם יהיו בעומק הים. רוחב המנהרה ארבעה מטרים, גובהה 4.5 מטרים. היא תהיה בטפלה אטר. עלות הפרויקט כ-16 מיליון דולר.

השר שחל גילה, שכבר יותר משנה מתנהל ויכוח בינו לבין שר האוצר, ואשר הציע לראש הממשלה, נשאם: דרישת שחל שחברת "קו צינור אילת-אשקלון" תעבור מאחריות משרד האוצר לאחריות משרדו. כידוע, צינור דלק נוסף עובר בעיר התחתית של חיפה, השייך לחברת קבא"א.

"ההפרדה", אמר שחל, "מונעת תיכנון משולב של צנרת שמובילה דלקים. בעיית התיאום בין שני המשרדים מתמידה עם הזמן. כאשר הזולו הריונים על בעיית הצנרת במפרץ חיפה, התברר שאין בידי אף גורם מיפוי של הצינורות, וכך המצב גם בשאר המרינה. התברר, שבמקרים לא מעטים, הצינור מונח במרחק רב מהתיכנון המקורי שלו, מטעמי נוחיות של קבלנים, ואיש לא פיקח על כך".

לדברי השר שחל, אין כיום אף גורם מרכזי אחד במרינה, שיכול לתת תמונה על צנרת התשתית במרינת ישראל. לכן החלט במשרד האנרגיה והתשתית להמליץ על חקיקת חוק, שיחייב כל מסמן ציבור באדמה לקבל נתונים ממרכז מידע ארצי. כל שינוי בציבור או הוחנו ממקומו, יחייבו קבלת היתר על פי דין.

חוק יחייב בעל ציבור לתחזק על פי סטנדרטים מחמים בינלאומיים, שיקבעו אנשי מכיחות. במסגרת זו יערך תחילה נסיון, שבו "שירותי נפט" והמכון הגיאולוגי יכינו מפת תשתית של כל המרינה, שתימסר לכל גוף שיבקש לתכנן ולבצע בתים וכדומה.

עוד אמר שחל, שהוא הציע להעתיק את מטפי הבחנת הדלק פז, סונול ודלק מאחר "שמן" בחיפה הרחוק מטפעלים, למסוף מרכזי אחד בצפון הארץ. בכך תשתחרר קרקע סמוך לנמל, לטובת שינוע מכולות שיגיעו מידרון. חברות הדלק הודיעו שזן מוכנות לשקול אפשרות זאת.

ביום ששי התברר גם, כי דלק רב נשפך לנחל הקישון. עדות בדקים אם מקור הזיהום הנוסף הוא בטוניות, או מאחר המפעלים.

מת הילד דוד אשוש שנפגע בדליקה כתוצאה מהתלקחות תנור

מאת אורי שרון

דוד אשוש בן ה-7, שהיה מאושפז במצב קשה בחדרה לטיפול בטרן ילדים ברמב"ם לאחר שנפגע בדליקה שפרצה בבית משפחתו בירושלים, מת אתמול. אחיינו, אור כהן, בן 10 חודשים, שוחרר בסוף השבוע מבית הילדים רמב"ם לאחר שהלה הטבה ניכרת במצבו.

הטרישה פרצה בבית משפחת כהן ביום שלישי שעבר כתוצאה מהתלקחות תנור חימום. הילדים נפגעו משאיפת גז שנפלט מהבעירה. הם טופלו תחילה על ידי צוות מד"א והוטלו לבית הילדים הרסה עין כרם. אולם כשהחברה שיש צורך בטיפול מתא לחץ, הוזעק מטוס שהטיסם לרמב"ם. בגלל מצבו הבלתי יציב והקשה מאד של דוד אשוש, הוחלט שהוא לא יטופל באותו שלב בתא הלחץ, ורק התינוק טופל בו.

העצירים בבית המעצר קישון ישנים בצפיפות ובקור וסובלים מכינים וקרציות

"אנחנו פוחדים להידבק באיידס כתוצאה מהעקיצות" – אמרו לשר המשטרה שסייר שם שלשום; שחל: 100 אסירים שפוטים יועברו למתקני שב"ס

מאת אורי שרון

עצירים ואסירים בבית המעצר המשטרתי קישון חוששים שיידבקו באיידס שיועבר על ידי כינים וקרציות שיעקצו אותם כפי שעקצו את חבריהם. הם קבלו על כך באוזני שר המשטרה, משה שחל, שסייר שלשום במקום.

השר הודיע כי 100 אסירים שפוטים מכלל 350 השוהים בבית המעצר המשטרתי קישון יועברו למתקני כליאה של שירות בתי הסוהר כדי להקל על מצוקת האכלוס במקום. אל השר גלה, בין השאר, נציב שב"ס, רב-גונדר אריה ביבי, ראש המנה של שחל, ניצב ישראל טרן, מ"מ מפקד המחוז הצפוני, תנ"ץ רמי רהב ומפקד המחוז, סנ"ץ לוי שרגא.

הפמליה נחשפה למצב הקשה שבו שורדים השפוטים והעצורים: חלקם ישן על מזרון גומי דק המונח על הרצפה הקרה ובתנאי צפיפות ותברואה קשים. העצורים קבלו על עקיצות כינים וקרציות, שכיינ"ן "בקבקים", ועל מכת מקקים ועכברים. כמה עצורים הפשילו את חולצתם והציגו עקיצות וחבורות. "אנחנו מתגרדים כל הלילה. מדוע אי אפשר לרסס את התאים?" – שאלו.

השר שחל אמר ששב"ס שוקד בימים אלה על שיפור תנאי הזיגינה בבתי המעצר המשטרתיים ובבתי הכלא. לשם כך בדעתו לשרטם תקנה מחייבת לאפסקת ציוד הגייתי לעצורים שתעוגן בחוק קבוע של נייר טואלט וסבון. עוד אמר השר שכיום שוקדים על תוכנית לסמך לעצורים ציפות וסדינים מגייר לשימוש תר-פעמי.

שר המשטרה נשאל על כוונתו להמליץ לחנון 1000 אסירים כדי להקל על הצפיפות בבתי הכלא. הוא והבהיר שלא מדובר בחנינה, אלא ב"גלגול רעיון" כלשהו להמיר במאסר על תנאי לשלוש שנים את עונשי המאסר של אלה שנרצו לעד חמש שנות מאסר חו"ל להם הסתבכותם הראשונה בפלילים. אך לא בעבירות של סוחר בסמים ובאונס.

השר מתח ביקורת על ראשי רשויות מקומיות בישראל, המסרבים להתיר בניית בתי כלא בתחום שיפוטן. הוא תלה בהם את האשמה לצפיפות והקיימת כיום במתקני הכליאה השונים בישראל. לדברי, משרד האוצר הקצה 300 מיליון ש"ח לבניית בתי כלא, אך בגלל אותו סירוב לא ניתן לבנותם. השר הסכים שהצפיפות במתקני הכליאה בישראל היא בלתי נסבלת.

שחל אמר עוד שיש להפריד את שיכונם של עצורים בוגרים לבין שיכונם של קטינים ונשים. הוא הודה לאנשי משרדו לגבש תוכנית לבניית אגף מיוחד בקישון שייועד לקטינים ולנשים בלבד.

נפוצו חלונות ראווה של חנויות לפרוות בת"א

מאת אלי ברנר

ביום שישי התלוננו שני בעלי חנויות לממכר פרוות בחוזב בן-יהודה בתל-אביב על סימני פגיעה בחלונות הראווה של החנויות, שנראו מתחילה כסימני ירי. בדיקת החנויות, "למברגר" ו"מלטר", על ידי צוות המעבדה לזיהוי פלילי הראתה כי חלונות הראווה נופצו ככל הנראה על ידי השלכת חפצים על השמשות.

מהיום פתוחים משרדי הרישוי גם אחה"צ

מאת אריה אורד

מהיום פתוחים משרדי הרישוי גם אחה"צ הצורים לאחר שנציבות שירות המדינה העבירה להנהלת המשרד את סמכויותיה בהעסקת עובדים. המשרדים המחוזיים יהיו פתוחים בימי א', ג', ה' בשעות 16.00-18.30 והמשרדים המקומיים באותן השעות, בימי א' ו-ג'.

בג"ץ הורה לא לרשום החלטות ועידת העובדים המתכנסת היום

עקב כך להחלטות הוועידה לא יהיה תוקף בינתיים; הצו ניתן בעקבות עתירת חבר העבודה בחברת העובדים, בן-ציון באייר

מאת אפרים דזיזי

שופט בית המשפט העליון, אהרון ברק, הורה בסוף השבוע לא לרשום את החלטות ועידת חברת העובדים המתכנסת היום בתל-אביב, עד לדיון בסוגיה הנרכב של שלושה שופטים.

פירושה של החלטת השופט ברק היא, שלהחלטות הוועידה לא יהיה תוקף עד לאישורם על ידי בית המשפט.

אם בית המשפט לא יאשר את החלטות, לוועידה המתכנסת היום בחדרים בוועד הפועל של ההסתדרות בתל-אביב אין כל ערך, וגורלה יהיה כגורל שתי הוועידות שכונסו בחודשים האחרונים, ולהחלטותיהן אין כל תוקף משפטי.

החלטת השופט ברק ניתנה בעקבות עתירה שהוגשה ביום שישי על ידי איש סיעת העבודה בוועידת חברת העובדים, עו"ד בן-ציון באייר. המשפטן עתר נגד בשם האגודות השיתופיות, עו"ד אפרי ליגמן, וחדש ממנו שלא לרשום את החלטות הוועידה.

עו"ד באייר מעלה בעתירתו שורה ארוכה של נימוקים. בין היתר הוא טוען כי כוונת הנהגת ההסתדרות להקים קרן עם כספים ונכסים של חברת העובדים, כלשונו להמיר במאמר על תנאי לשלוש שנים את עונשי המאמר של אלה שנרצו לעד חמש שנות מאסר חו"ל להם הסתבכותם הראשונה בפלילים. אך לא בעבירות של סחר בסמים ובאונס.

השר מתח ביקורת על ראשי רשויות מקומיות בישראל, המסרבים להתיר בניית בתי כלא בתחום שיפוטן. הוא תלה בהם את האשמה לצפיפות הקיימת כיום במתקני הכליאה השונים בישראל. לדברי, משרד האוצר הקצה 300 מיליון ש"ח לבניית בתי כלא, אך בגלל אותו סירוב לא ניתן לבנותם. השר הסכים שהצפיפות במתקני הכליאה בישראל היא בלתי נסבלת.

שחל אמר עוד שיש להפריד את שיכונם של עצורים בוגרים לבין שיכונם של קטינים ונשים. הוא הודה לאנשי משרדו לגבש תוכנית לבניית אגף מיוחד בקישון שייועד לקטינים ולנשים בלבד.

נערות הליווי לא הבינו את חוקר המשטרה – ושוחררו בערבות

מאת אורי שרון

חוקר משטרה בחיפה, שוחקר ברוסית שלוש נערות ליווי מחבר העמים, וכתב את דבריהן בעברית – והביא לשיחרורן בערבות.

השלוש נעצרו ביום שלישי שעבר במכון ליווי בחוזב שפירא 3 בחיפה, והובאו בסוף השבוע בפני שופט השלום בעיר, חנוך שילוני.

החוקר טען, שהשלוש שוהות בישראל שלא כדין, ומחזות מטרד לציבור בעצם עיסוקן בזונות במכון הליווי. ברשות אחת מקן נמצא הרכוש מזייף של בה"מ לשעבר.

"מרוב במבת מרינה, נשים ונערות מחבר העמים מובאות לישראל לשם הטעתן בזונות, ובכך הן מפרות את תנאי שהותן בארץ, וגם אינן עזבונות את ישראל בזמן", אמר נציג המשטרה בבית המשפט.

בתשובה לשאלת הסניגורית, עו"ד תמי אולמן, אמר החוקר: "אינני יכול להשיב אלו ראיות ישנן לפיהן הן עסקו בזונות, אך העובדה שהן נמצאו במכון ליווי מחשידה אותו".

הסניגורית, שביקשה לשחרר את החשודות בערבות, אמרה בבית המשפט, שהן אינן מכירות עברית ולכן סידבו לחתום על עדויותיהן. עו"ד אולמן הציגה את דרכונים בני התוקף של השלוש, ומן הנתון לשכיחת דירתן.

לאור כל זאת, הדה המשפט שילבני לשחרר את החשודות בערבות של 500 ש"ח, וציווה עליהן להתייצב עוד באותו יום בתחנת המשטרה למסירת עדות שתיכתב בשפה מובנת להן.

5 ק"ג חשיש נמצאו במשתלה בבית דגן; נעצר בעל המשתלה

מאת אלי ברנר

חמישה ק"ג חשיש נתפסו ביום שישי כשהם מוסתרים במשתלה ליד בית דגן. הבלשים עצרו את בעל המשתלה, תושב ראשון לציון, בן 35.

אנשי היחידה המרכזית של מרחב השפלה הגיעו אל משתלת "יחידה ושחיל" הממוקמת לצומת, לאחר שנאספו מידע על סחר בסמים במקום. החיפוש במשתלה נעשה בשילוב כלבי סמים. הכלב "צ'ז האיום" הוביל את הבלשים אל שני מקומות מסתור במשתלה, שם נמצאו 25 שקיות חשיש במשקל של כחמישה ק"ג.

נחקרו 2 גברים הדומים לקלסתרון החשוד בהיעלמות הילדה אלכסנדרה

מאת אלי ברנר

המשטרה עיכבה ביום שישי לחקירה שני גברים הדומים לקלסתרון הראשון של החשוד בפרשת העלמה של אלכסנדרה ברנרב.

עד כה הופצו שלושה קלסתרונים, אחד ביום שלישי שעבר ושניים ביום חמישי האחרון.

שני הגברים נחקרו, אך לא נמצא קשר ביניהם לפרשת העלמה של הילדה בת העשר מרמת גן ביום חמישי לפני תשעה ימים.

מאז הפיצה המשטרה את שני הקלסתרונים האחרונים, הגיעו עשרות פניות טלפוניות לצוות החקירה המיוחד ביחידה המרכזית, אך לא הועלו דבר.

בידי המשטרה עד ז אין כל רמז לכיוון חקירה ספציפי. מפל " משטרת מחוז תל אביב, ניצב גבי לסט, אמר ביום שישי כי להערכתו מעורבים בפרשה יותר מחבר העמים, שכן הילדה נראתה ביום העלמה בחברת דוברי רוסית.

כזכור, הדיה של אלכסנדרה היים בנפרד, ונמצאים בהליכי גירושין. האם גרה עם אלכסנדרה ועם אחותה הקטנה יוליה ברחוב הרואה ברמת גן. האב מארק גר עם אימו בשכונת התקוה. האם אמרה ביום שישי בערב הראשון בסלוויזיה, כי אפשר שמישהו מחזיק את בתה במקום כלשהו, ומנע ממנה לצאת. "צריך לחכות", אמרה.

החשוד בהתחזות לרופא וב"טיפול" בנערות – שוחרר בערבות

מאת אורי שרון

אברהם גולדין, בן 32 מקיית חיים, חשוד בהתחזות לרופא ובביצוע מעשים מגונים בשתי נערות עולות מחבר העמים, שכנן "טיפל".

נציג המשטרה, רס"ב חיים שרון, טען בבית משפט השלום בחיפה, שהחשוד הגיע פעמיים לפניהם שבה שוחחת העולות, נכנס לחדרן ושאל אותן למעשיהן.

כאשר סיפרו לו שהן חולות, הוא הציג עצמו כרופא, והודיע שיבדוק אותן.

את האחת הפשיט ונגע במקום אינטימי בגופה, ואילו לשניה הורה להוריד את חולצתה, ואז ליקף את בטנה.

"החשוד ניצל את תמימותן של הנערות. הוא מודה בחקירתו בעבירות. יתכן שהוא מעורב במקרים נוספים שאירעו במקומות אחרים", אמר נציג המשטרה.

השופט חנוך שילוני הורה לשחרר את החשוד בערבות של 10 אלפים שקלים, וציווה עליו שלא ייצא מביתו במשך 10 ימים. נאסר עליו ליצור קשר עם המתלוננות.

זוג קשישים מנשר דורש פסק דין הצהרתי נגד הבן המאומץ

מאת אורי שרון

בני זוג קשישים מנשר מבקשים מבית משפט השלום כי יתן פסק דין הצהרתי, לפיו המסלולים המעטים שבביתם הם רכושם הבלעדי וכי אין לבנם המאומץ הבעייתי רשות לשול אותם.

בתביעה הקשישים, עו"ד דוד קרוש, ציין בפניהם לבית המשפט כי למיטב ידיעתם נקשר נגד בנם המאומץ, בן ה-26, הליכים פליליים והליכי הוצאה לפועל בגלל חובותיו לאנשים ולבנקים. לדבריהם, זה זמן רב מטרידים אותם אנשים רבים, ובמקרה שהם הנושים של בנם המאומץ מבקשים הללו לעקל את רכושם המועט והישן. "אם יילקח הביתה – נישאר חסרי כל", הצהיר האב המאומץ בשבועה. מחבר בבירים, במקרר, בסלוויזיה, במכונת כביסה, במיטות ברזל, במגזן ובספרייה.

עוד נטען בפנייה לבית המשפט שכבר חמש שנים נוהג הבן המאומץ בבית הוריו המאמצים כבתוך שלו, תוך ניהול מסע איומים נגדם וניצול חוסר אונם לנטון על עצמם. לדבריהם, הבעיה ידועה לרשות הרווחה המקומית ולמשטרה, אך אלו אינן יכולות לסייע.

עוד טענו בני הזוג שהם התלוננו במשטרה על מעשי בנם המאומץ ועתה הם מכינים את בקשתם מבית המשפט לאסור את כניסתו אל הבית. בית המשפט טרם הכריע בפרשה.

נעצרו לחקירה 4 אנשים בפרשת הרצח במועדון ביבנה

(עע). – משטרת מחוז השפלה עצרה לחקירה ארבעה צעירים אשר עשויים לחדש אור על הרצח שבוצע ביום ו' בבוקר במועדון ביבנה, במהלך מסיבת אסיר.

במסיבת עתונאים שנערכה ביום ו' במטה משטרת מחוז השפלה ברחובות הוחיחס מפקד מחוז השפלה, תנ"צ רחמים רוזר, גם בפרשת הרצח ואמר כי אין כל ספק שהרקע לרצח הוא פלילי. המשטרה בודקת כמה מניעים לרצח – סכסוך בין עבריינים, סכסוך על רקע סחר בסמים ועוד.

תנ"צ רוזר הוסיף כי הקרבן הוא עבריין המוכר היטב למשטרה שהיה ממוכסך עם עבריינים באשדוד. הוא ציין כי בידי המשטרה עדים לרצח, והוא מניח שעובדה זו תוכל לקדם את החקירה.

חשיש נתפס בביתה של אמנית מחיפה

מאת אורי שרון

"אני אמנית לציור, לפיסול ולרישום. אני משתמשת בקבבוס לצורך השראה", הסבירה אורה שמגר (49) מחיפה, בסוף השבוע בבית משפט השלום בעיר, את העובדה שבביתה נמצא סם הקנבוס (חשיש).

נציג המשטרה, רס"ל אליהו בחבוס, אמר בבית המשפט שהמשטרה הגיעה אל בית האמנית בעקבות מעצרם של שני חשודים שבביתם נמצא חומר החשוד כחשיש. השניים סיפרו בחקירתם שקנו את החשיש משמגר ב-550 שקלים, וכי בעבר קנו ממנה סמים כבר עשרות פעמים.

שמגר הכחישה שסחרה בסמים, והודתה שהשתמשה בהם לצריכה עצמית בלבד. לדבריה, לא מכרה סמים לשני הצעירים, אלא דווקא היא נהגה לקנות מהם סמים במשך שנתיים. "כולם יודעים שהשניים שמפלילים אותי מוכרים סמים. הם רצים להתנקם בי כי שניהם הומואים. פעם צעקתי עליהם, כשהגיעו לילד בן 15 לקיים איתם יחסים תמורת 200 שקל".

שמגר שוחררה בערבות של 5,000 שקלים.

הודעה המקומית לתכנון ולבניה, הדרה

מודעה עפ"י סעיף 149(ב) לחוק התכנון ובנייה תשכ"ה 1965 ניתנת בזה הודעה, כי הוגשה לפניה הסכמת לתכנון ולבניה-הדרה בקשה לרקמה על חלקה מס' 262 בגוש: 10036 בחוב. הרצליה המזרחי

הנ"ל חלקה של 86 מ"ר מיועדים לאזור הרצאה המלא כל מי שיש לו התנגדות להוראות הנ"ל יגיש בכתב את ראיה לפניה הנקוטה לתכנון ולבניה-הדרה, רחוב הלל יפה, אם התנגדותו המוסקת בכתב ולפיה מסמכי הבקשה.

ההגשה ותכלה בשעה 16 יום מתאריך פרסום פרסום א ותכנה לגיון בפני בקשה הנ"ל

מקום 2184

בקשה 96058

מנהל מנהל

הרשות

יו"ר ועדה המקומית לתכנון ולבניה

הדרה

תאריך 28.11.94

משרד התרבות פתח תיבה קלית מיוחדת המציעה מידע על שירותי דת, חצים ומערות בירושלים, כי מגדה, נישואין ועוד. בתמונה: מנביל מלמסר, מנביל משרד התרבות והשב המשרד (צילום: אנה שילה/ ישראל מאן)

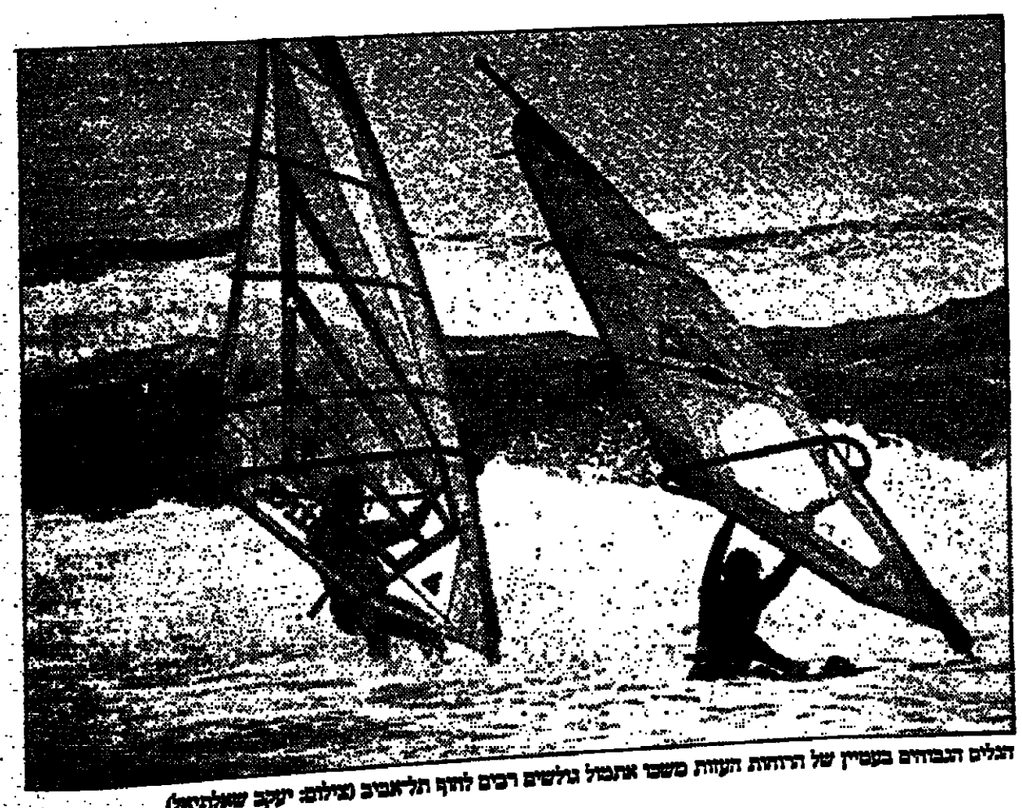

הכלים הנבחרים בעמיין של הרחוות העזות משפר אתמול גלשים רבים לחוף תל-אביב (צילום: יעקב שאלתיאל)

שרת התרבות והרווחה אורה נמיר אמרה בדיבי אמנויות לעולים חדשים שאורגנו ביוזמת שירות התעסוקה, בכירון נעמת, ויצו הבינלאומי בישראל כי תפעל לוודאות המפעל וקריאה לעולים מחבר העמים ומאתיופיה לצאת ולהביא את אמנותם (צילום: ישראל הדרי)

לחימה סרבית־קרואטית במערב בוסניה; וטו רוסי באו"ם על החלטה אנטי־סרבית

פריאיבו (א.ב.). – על אף התחייבות של הסרבים הבוסנים לשחרר חיילי או"ם שבויים, נותרו אתמול מאות תחת השגחת הסרבים, בעוד משלחת רמת דרג עתידה את פריאיבו בלא תוצאות. הלחימה הסרבית־קרואטית השתוללה אתמול בדרום מערב בוסניה ואיימה להצות את הגבול לתוך קרואטיה.

הסרבים הבוסנים האשימו את צבא קרואטיה בהריסת שלושה כפרים במערב בוסניה ואמרו כי יתקפו את קרואטיה אם לא תסיג את כוחותיה תוך 72 שעות – אמרו אתמול מקורות או"ם.

איום זה נמסר שלשום לשליח האו"ם יאסושי אקאשי, ששהה בפייל לפגישה עם מנהיגי הבוסנים. הסלוויזיה הסרבית־בוסנית טענה כי יחידות סדירות של צבא קרואטיה הצטרפו ללחימה בליבנו, 20 ק"מ מהגבול עם קרואטיה.

מקורות או"ם עדיין לא אישרו את נוכחות הצבא הקרואטי על אדמת בוסניה. מיליציה קרואטית־בוסנית פועלת במערב ובדרום מערב בוסניה, אך הנסרשות כוחות של הצבא הקרואטי תגרום להרחבת הלחימה.

אתמול לא היה סימן כי הסרבים עומדים לשחרר את 400 שומרי־השלום של האו"ם המחוזקים בחלקים שונים של בוסניה, חלקם משך יותר משבוע. אתמול בערב לא שוחרר איש, למרות הבטחות של מנהיגים סרבים – אמר דובר האו"ם, מייג'ור הרב גורמלון.

הסרבים גם סירבו לאפשר לאו"ם לחדש את שיירות המזון. "הגבלות התנועה לא השתנו, ותגובת הביקורת נותרת סגורה", אמר גורמלון.

כשלון האו"ם להבטיח את שחרור החיילים או לחדש את השיירות מסמל יותר מכל את חוסר האונים אליו נקלע האו"ם בנסיונו לסיים את המלחמה.

רוסיה הפעילה את זכות הווטו שלה בישיבה שקיימה מועצת הביטחון ביום שישי בערב, כדי למנוע אישור של הצעת החלטה, שנועדה לאסור הספקת דלק לסרבים בקרואטיה ובוסניה משטח הרפובליקה הפדראלית של יוגוסלוויה – היא סרביה ומונטנגרו. רוסיה הצביעה נגד הצעת החלטה, סין נמנעה ויתר 13 חברות המועצה הצביעו בעד.

ההצעה, שהגישו מדינות בלתי מזוהות ומדינות מוסלמיות, נועדה לאשר את איסור התנועה לכל סחורה בין יוגוסלוויה לבוסניה, כולל אלה שנועדו לאחורים בשליטה סרבית בתוך קרואטיה שבקרואטיה, מלבד סיוע הומניטרי ומקרים מיוחדים עליהם יסכימו שלטונות זאגרב או סראייבו.

המדינות הבלתי מזוהות והמוסלמיות הגישו את הצעת החלטה בעיקר כדי למנוע אספקת דלק מיוגוסלוויה לאחורים שבשליטה סרבית בקרואטיה, העשוי להגיע לידי הכוחות הסרבים בבוסניה.

נציג רוסיה באו"ם, סרגיי לאבורוב, ניסק את הווטו באומרו כי אישור החלטה היה יכול להתפרש כצעד נגד בלגראד, ששיתפה באופן פעולה עם הקהילה הבין־לאומית, במטרה להביא להסדר מדיני בבוסניה.

הישיבה באו"ם באה בעקבות חתימת הסרבים הבדלנים בחבל קראינה על הסכם לנירמול היחסים הכלכליים עם ממשלת קרואטיה – ויחזרה סוכנות הידיעות היוגוסלווית "טניוג".

על המסמך חתמו – בסקס שנערך בצביחות המקומית של כוח המגן של האו"ם – "ראש הממשלה של הרפובליקה הסרבית של קראינה", בוריסלאב מיקליץ', בנוכחותם של המתווכים הבין־לאומיים ריוחיר אוואן וחורחאלד סולטנברג.

מקם דומה נערך קודם לכן בזאגרב, בין חתם על ההסכם בשם ממשלת קרואטיה, הרוייה סאריניץ', מנהל המשרד ליחסים עם כוח המגן של האו"ם, וראש המשלחת הקרואטית לשיחות עם הסרבים.

לפי ההסכם, תחדש קרואטיה את אספקת המים והשמל לחבל קראינה, ותחדש פעולתו של צינור הנפט מהים האדריאטי ויישמה מחדש לתנועה קטע באורך 27 ק"מ של הכביש המחיר בין זאגרב לבלגראד, החצה שטח שבשליטת הסרבים.

ביום שישי נפגשו בבייסל שרי החוץ של ארה"ב, רוסיה, גרמניה, בריטניה וצרפת ויצאו עם נוסח חדש של תוכנית השלום שהסרבים דחו מספר פעמים. התוכנית, עם זאת, מקנה לסרבים את מחצית העיקרית בסכסוך: הזכות לקשרים עם יוגוסלוויה הנשלטת בידי סרביה.

שר החוץ הצרפתי אלן ז'וופה ושר החוץ הבריטי דאגלס הרד אמרדים לבא היום לבלגראד לבקש את סיוע של נשיא סרביה סלובודאן מילושביץ'.

ולחימה הנה בין הסרבים לקרואטים המשיכה אתמול סביב הכפר סלביץ', 25 ק"מ צפונית מערבית לליבנו – ויחזה דיווי הממשלה הבוסנית. לדבריו, הדפו הקרואטים את מתקפת הסרבים "המשיכו לשחרר" שטחים שהחזיקו הסרבים, תוך שסעו כי סרבים מקרואטיה ויוגוסלוויה מסייעים לכוחות הסרבים הבוסנים. מוכנות הידיעות הקרואטית "הינה" דיווחה כי הסרבים סבלו אבידות כבדות וכי כוחותיהם מסביב לסלביץ' מכותרים.

גורמלון דיווח מוקדם יותר על הדפדפה בלחימה מסביב למובלעת ביהאץ', שם מוקפים כוחות הממשלה עלידי כוחות סרבים.

קבוצת יהודים בהפגנה במחאה על מדיניות ארה"ב

"גורל תושבי ביהאץ' יהיה דומה לזה של היהודים בגטו ורשה"

ורשינגטון (עיר). – קבוצה קטנה של יהודים הפגינה שלשום נגד מדיניותו של הנשיא ביל קלינטון בבוסניה, והישוותה בין גורלם של תושבי העיר הבוסנית ביהאץ' לבין זה של היהודים שמתו בגטו ורשה.

משטרת וושינגטון עצרה 16 מפגינים, בהם מספר רבנים, כשסירבו למלא אחר תקנות הבית הלבן בקשר להפגנות, ועמדו במקום תוך אמירת "קדיש".

כמה עשרות אנשים השתתפו בהפגנה הקצרה שאורגנה הקבוצה הנקראת "יהודים נגד רצח עם בבוסניה", שנערכה בפארק לאפייט, מול הבית הלבן.

מארגנת האירוע, ג'ודי גאלאסקי, הלומדת בבית מדרש לרבנים בפילדלפיה, אמרה לקול כי גורלם של תושבי ביהאץ' דומה לזה של היהודים בוורשה תחת כיבוש הנאצים, וקראה לקלינטון להסיר את אמברגו הנשק, כדי לסייע לכוחות הנלחמים בסרבים בבוסניה.

"ממשל קלינטון הוליט לוותר על כל עקרונות המוסר וליישם את ריניזתן של מדיניות הצדפת", טענה.

מועמד מפלגת האופוזיציה בטאיוואן זכה בבחירות לראשות עיר הבירה טייפה

נצחון המפלגה הפרוגרסיבית, הדוגלת בניתוק מסין, מסמל את השלמת המעבר לדמוקרטיה רב־מפלגתית; מפלגת השלטון הלאומית שמרה על משרת המושל

טייפה (א.ב.). – האופוזיציה בטאיוואן זכתה אתמול בנצחון משמעותי, כאשר מועמדה זכה במשרת ראש עיריית הבירה טייפה, בפער גדול ממועמד מפלגת השלטון הלאומית.

המפלגה הלאומית זכתה, עם זאת, במשרת המושל של האי – התפקיד הבכיר ביותר במדינה. הבחירות הן אבן דרך בתהליך בן שבע השנים של הפיכת שלטון היחיד של הלאומנים לדמוקרטיה רב מפלגתית.

מתוצאות הבחירות עולה כי הבוחרים העדיפו את תרמיזה הנקיה של מפלגת האופוזיציה, אך לא את אמונתה, כי טאיוואן צריכה להכריז על עצמאותה מסין, וכי הם נרתעו מלמסור לידיה את משרת המושל.

מועמד המפלגה הדמוקרטית הפרוגרסיבית, צ'ן שוי־ביאן, זכה בראשות העיריה ברוב של 43.6 אחוז. מועמד הלאומנים הואנג האצ'ן זכה רק ב־25.9 אחוז מהקולות.

"ידידי, אחים ואחיות, אני מברך את כולכם. הבה נצרף ידיים כדי לכתוב מחדש את ההיסטוריה של טייפה", אמר צ'ן. מחקר בן 43, ל־30 אלף תומכים מריעים במרכז טייפה.

הואנג הופתע גם עלידי מועמד "המפלגה הנרשה", פלג פרש מהמפלגה הלאומית, שמועמדה גאו שאו קנג רחק אותו למקום השלישי המשפיל.

"ניסינו במיטב יכולתנו", אמר מנהיג המפלגה הלאומית הנו שו־רטה, בשרמעת בעיניו, כאשר הודה בתבוסה במירוץ לראשות העיריה.

אך הלאומנים, שנלחמו בקרב הקשה ביותר מאז נמלטו מהיבשת לפני 45 שנים, שמרו על משרת המושל בהצבעה נפרדת. ג'יימס סונג זכה ב־56 אחוז לעומת 38.7 אחוז שניתנו למנהיג המפלגה הפרוגרסיבית צ'ן סינג־צאן.

האזרחים מרואגים מסין, הרואה בטאיוואן אזור ממתחדיה ואיימה להשתמש בכוח כדי לדכא את שאיפות האי לעצמאות, "בעוד שהטאיוואנים מזהים יותר עם האי, הם מעדיפים שלא לעורר את זעמה של סין", אמר הו פו, מרצה למדעי המדינה באוניברסיטה הלאומית של טאיוואן.

בצחון המפלגה הפרוגרסיבית בסיימה נותן לה בימה, ממנה תוכל להסיף לניתוק מסין ולהכנן את המירוץ לנשיאות ב־1996.

דובר המפלגה הפרוגרסיבית, צ'ן שאנ־מינג, אמר כי הבוחרים "הגיבו בחיוב לתרמיזה הנקיה של המפלגה".

הפרוגרסיבים ניהלו מסע תעמולה נגד השחיתויות, במיוחד בקרב הממשל ומפלגת השלטון. "הבוחרים מאמינים עדיין יותר ביכולתה של המפלגה הלאומית לנהל את ענייני המדינה, על אף שאם הנמש שהם חשים ממנהיגיהם המושחתים של אנשי המפלגה", אמר קאו לאנג, גם הוא מרצה באוניברסיטה הלאומית של טאיוואן.

"רוב הבוחרים אינם חצים לאות בהגברת המתיחות עם סין. יש להם מפקות לגבי המפלגה הפרוגרסיבית כאשר מדובר במשרה הבכירה ביותר", הוסיף.

בקאוסיונג, העיר השניה הגדולה בטאיוואן, זכה מנהיג המפלגה הלאומית וו סוד־יי בבחירות לראשות העיר, כאשר קיבל 54 אחוז מול 39 אחוז שקיבל מועמד המפלגה הפרוגרסיבית צ'אנג צון־הסיונג.

ברוב של 75 מול 24 קיבלה ארה"ב האמנה הבינ"ל להפחתת מכסים

יו"ר גאט"ט: האישור בסנאט האמריקאי הסיר המכשול האחרון להקמת ארגון הסחר

(מהכניות הידיעות). – יו"ר גאט"ט פיטר סאתרלנד ביקר את הסנאט האמריקאי על אישור ההסכם החדש לסחר העולמי ואמר כי הוא מצפה ליצירת מקומות עבודה חדשים ולמתן תמריץ אדיר לצמיחה הכלכלית. הסנאט אישר שלשום את ההסכם ברוב של 75 מול 24.

בראיון לרויטרס, אמר סאתרלנד כי הצבעת הסנאט האמריקאי הסירה את המכשול הראשי האחרון לפני הקמתו של ארגון סחר עולמי חדש ב־1 בינואר. "ההצבעה האמריקאית היתה תמיד חשובה, מפני שיכולה היתה לשבש את כל המהלך למשך שנים רבות", צ"ל.

"העסקה תוביל ליצירת עולם שופע יותר ויציב יותר מבחינה פוליטית, תוך הפנת המתיחויות בין עמים רבים", אמר.

מאתרלנד אמר כי ההצבעה הוכיחה שארה"ב מוכנה להעניק הנהגה חזקה לשיתוף פעולה כלכלי ובין־לאומי. הוא גם שיבח את אישור החלטת גאט"ט בפרלמנט הפיני. יפן היא השניה מתוך ארבע המדינות המובילות במשק העולמי שאישרה את ההסכם.

לאחר שני ימי ויכוחים, אישר שלשום הסנאט את ההסכם, המדיר מכסים ברחבי העולם בכמעט שליש ומכניס ליברליזציה בשווקי הסחורות, בשירותים, בתעשיה החקלאית ובטקסטיל.

הסנאטורים, שצמרו תחת לחץ כבד מצד גורמים כלכליים חזקים שטענו שיש להעדיף את האינטרסים האמריקאיים, הוליטו למרות זאת להעניק על ההסכם הממחרי הבין־לאומי אמר כי "היתה זו אחת ההצבעות החשובות ביותר בסנאט, מבחינה חזקה הכלכלי של האומה", אמר יו"ר הסיעה הדמוקרטית בסנאט ג'ורג' מיטצל. הוא הלך בעקבות מנהיג הסיעה הרשבליקאית, הסנאטור בוב דול מקנאס, שאמר כי אל משרדו הגיעו קריאות טלפוניות בחוב של 2,000 מול 2 נגד הסכמי גאט"ט. למרות זאת, הדגיש דול כי הוא וחבר הסנאטורים הרשבליקאים הוליטו לתמוך בהסכם גאט"ט משום שהם ראוים חשיבות ראשונה במעלה בחיזוק הקשרים הכלכליים בין אומות העולם.

גם מיטצל וגם דול הדגישו כי ההצבעה בסנאט מהוה מסר ברור לגבי עתיד תפקידה של ארה"ב בקהילה העולמית.

הייליי רוסיה נעים לעבר הגבול עם צ'צ'ניה; הממשלה בגרוזני שיחררה שני שבויים רוסים

המרשע הצאצי יוזף שוואמברגר ב־1990, בעת רדתו מהמטוס שהביא אותו מארגנטינה למעצר בברמנה. ב־92' נשפט למאסר עולם ובעת הזו עומד למשפט נוסף.

ולאדיקאוקאז (א.ב. ועיר). – טור של חיילים רוסים, שרוכז ליד גבול הרפובליקה הפורשת של צ'צ'ניה, התקדם אתמול כ־60 ק"מ לעבר המרחדה הצ'צ'נית – מסר צוות טלוויזיה של רויטרס.

לא ברור אם בכוונת החיילים לחצות את הגבול, הנמצא במרחק של 30 ק"מ.

רוסיה הודיעה ביום שלישי כי תכפה הכרות מצב חירום בצ'צ'ניה אם לא יפסיקו הפלגים הלחמים את הקרבות וישחררו את השבויים.

צוות הטלוויזיה של רויטרס צילם את טור החיילים וכ־60 טנקים וכלי רכב הנושאים ציוד לפיני מוקשים וגשרים מתקפלים במרחק של כ־30 ק"מ מגבול צ'צ'ניה.

יחידות הצבא הרוסיות שבסיסן בולאדיקאוקאז תוגברו לאחרונה עקב המשבר בצ'צ'ניה. גם עתה לא ברור אם הטור שנע אתמול לעבר הגבול הוא התגבורת, הנועה לעבר צ'צ'ניה, או חיילים רוסים המוצבים דרך קבע באיזור המבצעים הימורנים.

שלטונות הרשבליקה הצ'צ'נית שיחררו אתמול שני חיילים רוסים, שנישבו במהלך נסיון כושל להדיח את הנשיא דג'וחאר דודאייב.

שר החוץ של צ'צ'ניה, שמס ארדין יחסף, אמר לכתבים כי שני החיילים, הנרשו לצאת עם משלחת פרלמנטרית רוסית שבאה לגרוזני במטרה לחוזק במשא ומתן לשחרורם של כל 21 החיילים הרוסים שנשבו בסוף השבוע שעבר.

צידי הפרלמנט הרוסים הימנו אתמול אצבע מאשימה כלפי שלטונם שלהם, כאשר הודו כי מבוסי הקרב שביצעו את התקיפות האחרונות בשבוע שעבר, יום לפני פקיעת האולטימטום הרוסי, שייכים לחיל האוויר הרוסי.

סרגיי יקשנקו, ראש המשלחת הפרלמנטרית, קרא לסיום המבצע הצמוד כביכול של רוסיה להפלת המשטר בצ'צ'ניה. "האנשים העומדים מאחורי זה צריכים להתפטר ויש להעמידם לדין באישומים פלילים", אמר במסיבת עיתונאים עם חזרתו למוסקווה. הוא קרא גם לממשל במוסקווה לפתוח במשא־ומתן עם דודאייב.

מוסקווה הכחישה תחילה כי השבויים הם מקרב חייליה. היא רמזה אז כי מדובר בשכירי חרב, ואחר יותר הגדירה אותם כמתנדבים. אך שני החיילים אמרו כי גויסו עלידי השירות הפדרלי לביון נגדי, שהוא הגוף היורש את הק.ג.ב. ברוסיה, כדי להילחם בצ'צ'ניה.

דודאייב, הקומר בראש הרפובליקה בהרי הקווקז – בה גרים יותר ממיליון איש – שהכריזה על עצמאותה עם התפרקות ברית המועצות ב־1991, נלחם זה שלוש שנים נגד כוחות האופוזיציה, הנתמכים כלכלית וצבאית עלידי רוסיה. התקפת הנפל בשבוע שעבר על הבירה גרוזני, בה השתתפו טנקים ומסוקים, היתה הגדולה ביותר עד כה וכנראה הראשונה בה נטלו חלק באופן פעיל חיילים רוסים.

נרצח אחד ממנהיגי האופוזיציה בגרוזיה

מבליסי (עיר). – אחד ממנהיגי האופוזיציה הגרוזינית, גאמדגי צ'אנטוריה, נרצח אתמול בבוקר. אשתו, חברת הפרלמנט אירינה סארישוילי, נפצעה קשה, כאשר אש נפתחה על מכוניתם – מסר דובר מטעם המשטרה.

ולריאן גוגולשוילי, דובר משרד הפנים, אמר כי אלמונים חמושים פתחו באש על מכונית הזוג במרכז העיר מבליסי, וגרמו למותו של צ'אנטוריה ולפציעת אשתו.

צ'אנטוריה, מנהיג המפלגה הדמוקרטית הלאומית, מת בדרכו לבית־החולים וסארישוילי מאושפזת במצב קשה, אמר הדובר, שהוסיף כי נהג המכונית נפצע אף הוא וכי התוקפים ברחו. מהמשטרה נמסר כי חוזל כחקירת הרצחת.

הנאצי יוזף שוואמברגר מואשם ברצח 144 אנשים במלה"ע ה־2

שוואמברגר כבר נידון ב־92' למאסר עולם על רצח 666 יהודים

שטוטגארט (מהכניות הידיעות). – אחד מאחרוני פושעי המלחמה הנאצים שנותרו בחיים, יוזף שוואמברגר בן ה־82, שכבר נידון בגרמניה למאסר עולם, הואשם פעם נוספת בבית־המשפט בשטוטגארט ברצח או בסיוע לרצח של לפחות 144 בני אדם בשנות מלחמת העולם השניה – נמסר שלשום מבית־המשפט.

מעשי הרצח בוצעו בפולין, בגטו פרצמיזל ובמחנות העבודה מילץ' ואוחארוב, עליהם פיקד שוואמברגר.

שוואמברגר הוסגר מארגנטינה ב־1990 ונידון למאסר עולם ב־18 באוגוסט 1992 על חלק, כמישרין ובעקיפין, במותם של 666 יהודים בתקופה בה היה מפקד מחנה עבודה בארוב קראקוב, בין השנים 1942 ל־1943.

משפטו של שוואמברגר נמשך 11 חודש והעיד בו כ־40 ניצולים שסיפרו על אכזריותו של הנאשם, שרצח בגו ידיו 25 בני אדם.

לאחר קריסת המשטר הנאצי, ברח שוואמברגר לאוסטריה, שם נעצר בידי כוחות הברית כאשר ברשותו כמות גדולה של זהב, תכשיטים ויהלומים. הוא נידון למוות במשפט שערכו בעלות הברית אולם הצליח להימלט ב־1947 ממתנה המעצר בו היה, ובאמצעות דרכון איטלקי מזויף מצא מקלט בארגנטינה, שם התגורר במקומות שונים תחת שמו המקורי ועבד בין השאר עבור חברה הגמנית "סימנס".

לאחר שהמרכז לחקר פשעי הנאצים בגרמניה אסף עליו תיקים רבים של עדויות מרשיעות מכ־100 עדים, הוציאה מערב גרמניה בשנת 1963 צו מעצר נגדו. בשנת 1973 ביקשה גרמניה מארגנטינה את הסגרתו. אולם לפני שנעצר, הצליח שוואמברגר להימלט, בגראה בסיוע המשטרה הארגנטינית.

במשך השנים שעברו מאז, מצא שוואמברגר מקלט בקהילות שונות של גרמנים בארגנטינה. בנובמבר 1987 נעצר בעיר "חוארטה־גראנדה שבצפון מערב ארגנטינה. ב־1988 נענו שלטונות ארגנטינה לבקשת ההסגרה מגרמניה ואז החל תהליך משפטי ארוך שבו ערער פרקליטיו של שוואמברגר בפני שלוש ערכאות משפטיות. באותה תקופה ניסה שוואמברגר להתאבד בתא המעצר.

דאגה בממשל מעסקת טיעון של בכיר במשרד המשפטים, שהיה מעורב בפרשת ווייטווטר

לוובסטר האבל אין מידע מרשיע על קלינטון, אך בבית הלבן חוששים מחידוש הדיון הציבורי

מאת דרורה פרל. וושינגטון

פרשת וייטווטר חוזרת להעיב על בית הלבן ומשפחת קלינטון. השלכותיה עלולות להשפיע על תוצאות הבחירות לנשיאות בעוד שנתיים.

יחידו הנאישי ועוזר בכיר לשעבר של הנשיא קלינטון הסכים לעסקת טיעון עם התובע המיוחד בפרשת וייטווטר. ולובסטר האבל, לשעבר מספר שלוש במשרד המשפטים האמריקאי, הסכים ביום שישי להודות בעבירות ברמת פשע שביצע ולשתף פעולה עם התובעים בפרשה, המרחיבים את החקירה.

ההודעה על עסקת החקירה הפתיעה וגרמה לראגה בבית הלבן, המתבטן לגל החדש של מים עכורים מוויטווטר, עוד לפני שהחלו הרפובליקאים ליישם את תוכניותיהם לפתוח מחדש ולהחדיר את החקירה בעסקת המקרקעין במרוצת ארקנסו בשנות ה־80, בה היו מעורבים בני הזוג קלינטון.

האבל התפטר ממשרתו במשרד המשפטים לפני מספר חודשים, כאשר התברר שיוגש נגדו כתב אישום והוא הפר לעזל פוליטי על הממשל וידיעיו.

פקידים בבית הלבן אומרים כי אינם מצפים שלעסקת הטיעון עם האבל יהיו השלכות משפטיות משמעותיות לגבי בית הלבן והקלינטונים. הפקידים אומרים כי בידי האבל אין כל מידע מרשיע על הנשיא או על הילארי קלינטון, שהיתה שותפה שלו בחברת עורכי־הדין "רוז" בארקנסו וגם ידידה. אולם בשיחות פרטיות מביעים הפקידים ראגה מכך שעתה ישוב הדיון בפרשה לכותרות וחסיף עוד כתם על נשיאותו של קלינטון.

סעיפי האישום נגד האבל, ביניף חשבונות של לקוחות, כשעבר כעו"ד בארקנסו, "אינם נוגעים כלל לקלינטונים, אך לוויישוטר", אמר עוזר קרוב של הנשיא ל"ניו־יורק טיימס".

טיוטה של כתב האישום מציינת כי חלק מהחשבונות המזויפים או המוגזמים של האבל היו עבור שרותים שנתן למפקחים פדראלים שחקרו את בנק "מיסיון", שהיה בבעלותו של ג'יימס מקדוגל, יריבם ושותפם של הקלינטונים בעסקת וויישוטר. כרגע נראה שזהו הקשר היחיד אל הפרשה, אולם בסמכותו של התובע המיוחד, קנת סטאר, לחקור כל עבירה הקשורה לבנק, שהתמוסס בינתיים.

הרפובליקאים, שחרטו על דגלם לחקור את הפרשה ולהשתמש בה כמנוף לקעקע בשיאותו של קלינטון, שמחים במוצאים שלל רב על עסקת הטיעון. בקונגרס אומרים רפובליקאים כי עדה אין ספק שהכחדי לקים שימעים חדשים בקונגרס ובדוח שהאבל יידרש להעיד בכם.

המחוקקים הרפובליקאים, שיעמדו, החל מראשית השנה, בראש הועדות שיחקרו את הפרשה, הבהירו כי העסקה עם האבל פתוחות בפניהם את הדרך. הירל' המיוחד של ועדת הבנקאות בבית הנבחרים, ג'ים ליין, אמר כי "יש לצפות" שהאבל יוזמן להעיד בפני הועדה במהלך 1996.

עמיתו, הסנטור אלפונס דאמאטו, אמר שהעסקה "מאשרת את הצורך שהקונגרס יפשיך בחקירה, עד אשר ייענו שאלות רבות שלא נענו בפרשת וייטווטר".

האבל צפוי לחתום על העסקה במהלך השבוע ואז גם יתבדר מהם ב־ריוק סעיפי האישום בהם יורה. מומחים מעריכים כי למרות צמצום מספר הסעיפים, יימלץ האבל לשבת בכלא כשנה או שנתיים.

ולובסטר האבל.

חילופי דברים בין ח'מינאי לרפסנג'אני: עשוי להפוך למנהיג הרוחני של השיעים

תמיכה רחבה באיראן

מאת דן אביזן

מוסדות דת החשובים באיראן, בערים קום ומשהד, בחרו בסוף השבוע במנהיג הרוחני של איראן, אייטולה עלי ח'מינאי, במועמדם למנהיג הרוחני הבא של העדה השיעית בכל העולם, במקום המנהיג הרוחני הקודם האייטולה עלי אראקי, שמת לפני כשבוע. כמו כן זכה ח'מינאי לתמיכת מנהיגים שיעים עצמאיים ובכללם חסן נסראללה, המזכיר הכללי של תנועת חזבאללה.

הבעיה היא, כין השאר, כי ח'מינאי איננו מנהיג דתי בכיר ובישוביו ההולכים לא מכשירים אותו לכהן כמנהיגם הדתי של כל המאמינים השיעים בעולם. מנהיגי דת בכירים ממנו הם האייטולה הגדול עלי מונטאזרי המתגורר בקום, שחוזקו בשעתו ברגע האחרון מתפקיד יורשו של האיתולה חומייני; האייטולה סיסתאני המתגורר בנג'ף שבעיראק, שהוא בעל השפעה רבה בעולם השיעי ונמנה עם מתנגדי המהפכה האיסלאמית.

לאמצע המסתמן בין ח'מינאי לסיסתאני על המשרה הבכירה ישנו גם פן של תחרות בין עיראק לאיראן, מי מביניהן תשמש מקום המשכן של מקור ההשראה והלכתי הבכיר ביותר של השיעים.

יש המבדרים כי הפשרה תימצא בהחלטה למנות צוות חכמי דת שיהוו בעתיד את מקור הסמכות ההלכתית העליונה של השיעים, במקום חכם דת אחד כפי שנהוג היה עד מותו של אראקי. דאת גם מהטעם, שאראקי היה אחרון חכמי הדת השיעים ענקי הקומה.

הודעות בעניין חוק תכנון ובניה

חוק התכנון ובניה, התשכ"ה 1965
מרחב תכנון מקומי המרכז רמת גנב־ערבה
הודעה בדבר הפקדת תכנית המנוחה שינוי תבנית מפורטת

בהמשך בזה הודעה, בהתאם לסעיף 89 לחוק התכנון ובניה, תשכ"ה1965 כי בהשתדר הועדה המחוזית לתכנון ובניה, מחוז הדרום המשתדר הועדה המקומית לתכנון ובניה המרכז רמת גנב־ערבה מוקמה תכנית המנוחה שינוי תבנית מפורטת הקראה "תכנית מספר 16/139/03/10", המהווה שינוי לתכנית הבאות מפורטת 5/139/03/10. המסומנים הכלולים בתכנית המקומם: ישובי עין קטיף, גוש 100145, מגרש: 7, 6, 3 מקרקי הראשות המנהלתי הדרום מבוקלת בניה הרשות על ידי הוספת בתחום בניה, הכולל מספר הדרים ומלה בידני של הבנין, שינוי בקוי הבנין הדרום מפלס רצפת הבסון המסמה ביתור. כל מעניין רשאי לעיין בתכנית, בימים ובשעות שהשתדרים המפורטים לעיל. כל מעניין בקרקע, בבנין או בכל פרט תכנוני, אשר הוראה את עצמו נפגע על ידי התכנית, רשאי להגיש לכך על מי סעיף 100 לחוק, רשאי להגיש התנגדות תוך חודשים מיום פרסומה של הודעה זו ברשומות, למשרדי הועדה המחוזית לתכנון ובניה, מחוז הדרום רחוב הרשאים תל. 68, באר־שבע 84100 טלי 07-296414. התנגדות שבאה הוגשה התנגדות למשרדי הועדה המקומית, המרכזית בנב־ערבה הנו"א תנב מה מחוז מרחב 86910 טלי 07-584181. התנגדות שהגיעה לא תוטקל ולא תידון אלא אם כן הוגשה בכתב בפירוט המקומות והלוחי המהוה המתאמת את התנגדות שעליהן היא מתבססת.

שלום רביבו, יו"ר הועדה המחוזית לתכנון ובניה מחוז הדרום

הועדה המקומית לתכנון ולבנייה חולון
הודעה לפי סעיף 149 לחוק התכנון והבניה תשכ"ה 1965

הרינו מודיעים בזאת כי הוגשה לועדה מקומית לתכנון ולבניה חולון בקשה ליתן היתר בניה בהתאם לתכנית רמת קטנר בחוזב מרחבי מס' 7 גוש 6740 חלקה 385 תיק בנין 2499 בקשה מס' 94/542 המהוללת את המקלות המאמתו: ביטול קומת עמודים, בעל קיקע או בניין או המחזיק בהם, אשר עלול להפגע מאישור הבקשה, יכול לעיין בבקשה המבוקשת בכל רישוי בבניה, רח' ריבמן 58, בשעות קבלת קהל ימים א', ג', ה' 09.00־12.30 יום ב' 16.00־18.30. בבקשה ויש לו התנגדות להוצאת ההיתר הנ"ל בנקום זה, רשאי להגיש הודעה המקומית לתכנון ולבניה חולון את התנגדותו המנוקמת ולציין בה את המנוקמת ולציין את כתובתו המדויקת ולשלמו. ההתנגדויות הוקבלה בנסיך 14 יום מתאריך פרסום הודעה זו ומובאה לידיעת בפני הועדה הנ"ל.

משה ריבמן, ממלא מקום ראש העיר
יו"ר ועדת המשנה לתכנון ולבניה חולון

הועדה המקומית לתכנון ולבניה חולון
הודעה לפי סעיף 149 לחוק התכנון והבניה תשכ"ה 1965

הרינו מודיעים בזאת כי הוגשה לועדה מקומית לתכנון ולבניה חולון בקשה ליתן היתר בניה בהתאם לתכנית רמת קטנר בחוזב מרחבי מס' 7 גוש 6150 חלקה 675 תיק בנין 827 בקשה מס' 1643 94/ המהוללת את המקלות המאמתו: הקלה להוספת דירה בשטחי מרכזי שטבע בתבנית 2248 לפי הוראות הקיים של השכן בקומת קרקע, הקלה לקי לכיון חוזב המבנה.

בעל קיקע או בניין או המחזיק בהם, אשר עלול להפגע מאישור הבקשה יכול לעיין בבקשה המבוקשת בכל בקרה ומקור שר' בן מרחן 68, בשעות קבלת קהל ימים א'־ה' 8.00־11.00. בבקרה ויש לו התנגדות להוצאת ההיתר/אישור הנ"ל בנקום זה רשאי להגיש הודעה המקומית לתכנון ולבניה חולון/לבניה תל־אביב־יפו, שר' בן מרחן 68, את התנגדותו המנוקמת ולציין בנקום המדויקת חולון.

ההתנגדויות הוקבלה בנסיך 14 יום מתאריך פרסום הודעה זו ומובאה לידיעת בפני הועדה הנ"ל.

אריאל בן חיים יו"ר ועדת המשנה לתכנון ולבניה תל־אביב־יפו

הועדה המקומית לתכנון ולבניה חולון
הודעה לפי סעיף 149 לחוק התכנון והבניה תשכ"ה 1965

הרינו מודיעים בזאת כי הוגשה לועדה מקומית לתכנון ולבניה חולון בקשה ליתן היתר בניה להוספת בניה בחוזב רבי קיבוצ מס' 3 גוש 6020 חלקה 772 תיק בנין 2583 בקשה מס' 94/432 המהוללת את המקלות המאמתו: הוספת אחרי בניה משטח הבנייה 1. 3% עבור שיטוח הבנין. בעל קיקע או בניין או המחזיק בהם, אשר עלול להפגע מאישור הבקשה, יכול לעיין בבקשה המבוקשת בכל רישוי בבניה, רח' ריבמן 58, בשעות קבלת קהל ימים א', ג', ה' 09.00־12.30 יום ב' 16.00־18.30. בבקרה ויש לו התנגדות להוצאת ההיתר הנ"ל בנקום זה, רשאי להגיש הודעה המקומית לתכנון ולבניה חולון את התנגדותו המנוקמת ולציין בה את המנוקמת ולציין את כתובתו המדויקת ולשלמו. ההתנגדויות הוקבלה בנסיך 14 יום מתאריך פרסום הודעה זו ומובאה לידיעת בפני הועדה הנ"ל.

משה ריבמן, ממלא מקום ראש העיר
יו"ר ועדת המשנה לתכנון ולבניה חולון

מודעות
בהטבות הגדולות ביותר!!
177-022-29 29

עיריית קריית אתא
מחוז מהנדס העיר
הועדה המקומית לתכנון ולבניה
קריית אתא
הודעה לפי סעיף 149 לחוק התכנון והבניה

בהמשך בזה הודעה, בהתאם לסעיף 149 לחוק הנ"ל, כי לועדה לתכנון ולבניה קריית אתא, הוגשה בקשה ע"י סבג שלמה וקלה, למתן היתר הקלה בגוש 11010 חלקה 79 בחוזב מוקמן 7 קריית אתא, תיק בניה 536.

מהות הקלה: הקטנת מרחוק צדדי 3.60 מ' במקום 4.0 מ'.

אשר לעיין בבקשה בשעות מהנים העיר, הנקוה על הבניה, בימים שני וחמישי בשעה 16.00 עד 18.00.

כל מי שיש לו התנגדות למתן הקלה הנ"ל, רשאי להגיש את התנגדותו המנוקמת בכתב תצהיר בראש ראשון, תוך 15 יום מתאריך פרסום הודעה זו, למשרד מהנדס העיר, עירית קריית אתא, ת.ד. 1 קריית אתא.

דוד ראנס
יו"ר הועדה המקומית

אנו מודיעים בצער רב
על פטירתה של חברתנו
בלה צלביץ'
תובא למנוחות היום, יום ראשון, א' טבת תשנ"ה 4.12.94, בשעה 15.00 בבית העלמין ברגניה"ב.
המשפחה
וקבוצת דגניה"ב

בצער רב אנו מודיעים על
פטירתה של חברתנו
מרים סימון
ההלוויה תתקיים היום, יום ראשון, א' בטבת תשנ"ה, בשעה 14.00, בקיבוץ עין חרוד מאוחד
המשפחה
ובית עין חרוד מאוחד

רוסיה מכפילה את יצוא הנשק

(שתיים מזרח) לפי מידע ממקורות מוסמכים, חזרת רוסיה לשורת המדינות המובילות ביצוא הנשק, משמר העיתון "אינבסטיה". בשנת 1993, לפי הערכות, הסתכם יצוא הנשק בשוק הבינלאומי בכ-1.5 מיליארד דולר, והכול הצביע על כך שהמצב ילך ויחמיר. אך במחצית הראשונה של השנה הנוכחית נתמנו חוזים על סך כ-3 מיליארד.

בחברה הממשלתית רוסבוארוזניה סירבו לאשר או להכחיש את הערכות האלו, אך בכל זאת נתנים רבים מצביעים על כך, שמחצית השנה הראשונה לאחר כניסתו לתוקף של צו ילצין לגבי איזורן של מספר חברות מתחרות במור בנשק בחברה "רוסבוארוזניה", היתה למופקדה תקשה של הצלחות בשוקי הנשק.

להלן המגמות העיקריות בהרחבת שוק הנשק הרוסי: ● מכירת מטוסי "מיג-29" למאלזיה; ● גולץ מקיפאון שיתוף הפעולה הצבאי-סכני עם הודו, שהתעכב עקב בעיות השלום; ● החתרשה אספקת חלקי חילוף, מתנהלים שיחות לגבי אמצעים משוריינים, אוויריה וספינת קרב; ● וייטנאם חתמה על הסכם לרכישת מטוסי "סו-27" ואמצעי לחימה אוויריים אחרים על סך 200 מיליון דולר; ● גרל הסוד עם סין. לאחר רגיעה מסוימת שהתמנה בשנתיים האחרונות, שוב החודים אשר נתמנו בשנה הנוכחית מתקרב כבר למיליארד דולר.

● כמותיה המדויקים של כוריית רכשי מערכות לירי שוסף "סמרך" ונגמ"שי "ב.מ.פ" בסך 700 מיליון דולר; ● הסדרו מרוכן בעיות החוב של סוריה וחורשו אספקות חלפים לנשק שנמכר לה על-ידי בריה"מ; ● מדינות מערב מפותחות מגלות התעניינות בנשק מתוצרת רוסיה. תוכנית הייצור של מטוס קרב רב-מגמתי "אירופייטר-2000" לא עומדת בלוח הזמנים, מתעכבת ב-3-5 שנים ועבודה משמעותית את עלותה, דבר אשר יכול להיות כראי לרוסיה.

● בידי גרמניה המערבית 24 "מיג-29" ואין להוציא מכלל אפשרות כי כבן תוליט לרכוש מרוסיה 150-100 מטוסים הדומים באיכותם ל"אירופייטר"; ● במחצית השנה שחלפה, הצליחה רוסיה לצאת לשוקי אמריקה הלטינית. ברזיל אחמה על חזרה שהסתכם ב-10 מיליוני דולר ורכשי מערכות כילי הגנ"א "איגלה". כן מנהלת שיחות לגבי טנקים מסוג "ט-80".

● ארה"ב רכשה מערכות הגנה אוויריות אס-300. סכום הזוזה הוא בסך 80 מיליון דולר, אך יש לו משמעות סמלית לכלכלתה של רוסיה. מומחים משערים, כי אם רוסיה תתמיד במגמת יצוא הנשק שהסתמנה, ניתן יהיה לקוות כי התעשייה הצבאית של רוסיה תינצל מאיום החיסול ותשמור על פוטנציאל המידע והייצור שלה.

ועדים ועובדים / אפרים רוידי

הכשרת עובדים בתיירות

ד"ר הודעה לבחינת מערך הכשרת עובדים בענף התיירות הוגש באחרונה לשר התיירות עזי ברעם. השר קידם בברכה את עבודת הוועדה ואמר כי "הוי ד"ר חשוב לקראת הערכות משרד התיירות עם הגידול הצפוי במספר התיירים שיגיעו לכאן בעידן השלום".

הוועדה מונתה בחודש מארס במטרה לברוק את מערך ההכשרה הקיים בענף, לעמוד על הצרכים לאור תחזיות משרד התיירות לשנות האלפיים ולהמליץ על מערך ההכשרה הנדרש לאור צרכים אלו.

יו"ר הוועדה היה דוד לוינו, המרכזת רות דגב, נציג משרד התיירות היה המשנה למנכ"ל, שבתאי שי, וכמו כן השתתפו בוועדה נציגים מהסתדרות עובדי הארץ, התאחדות המלונאים, לשכת מארגני תיירות, ותאחדות סוכני הנסיעות, ב"כ לתיירות, ומומחים להכשרת כוח אדם בתיירות. הממלצות העיקריות של הדו"ח הן:

● הקמת מכללה ייעודית לתיירות על בסיס בתי הספר הממשלתיים המרכזיים הקיימים לתיירות, אשר תהיה בחסות אוניברסיטאית ותגלול מסלול אקדמי.

● עריכת רפורמה בתוכניות הלימודים של מקצועות בסיסיים – סוכני נסיעות, פקידים מודשים, מומחים ומורי דרך הן ברמת המבואה בשלב ראשון והן ברמה המתקדמת של התמחויות ספציפיות.

● להקים מיצגה ציבורית ליד סר התיירות אשר תהיה בעלת סמכות להמליץ על הכרה במעמד הכשרה של סמך קורסיריונים בחוזים כמה רמת כוח ההוראה, תשתית פיזית, צוות עזר, מתאים מקורות הכנסה, תנאי בין הכללה ומיקום גיאוגרפי. הפיצוה הבסיס סמיכה על רמת הלימודים ותהיה מורכבת מנציגי האקדמיה, נציגי ממשלה ונציגי הענף.

ליקוי נשימה נפגע עבודה

שופט בית הדין לעבודה בתל אביב יגאל פליסמן, החליט לאחרונה לקבל את תביעתו של עובד, הסובל מליקוי נשימה, להכיר בו כנפגע עבודה. על כך מסר כתב עיתון:

העובד תבע את המוסד לביטוח לאומי לאחר שלקה ב"ברונכיט ספסטית". הוא עבד במשך 19 שנים כפועל ייצור במפעל לייצור מיכלי פיברגלס.

נטען כי חומר דביק בשם "טריגונוס" הוא המקור למחלה.

העובד עבד באולם אטום, כאשר עבודתו היתה כרוכה במגע אינטנסיבי עם חומרים פוליאסטרים נוזליים ופיברגלס והיה חשוף לאדים ואבק שהתפשטו באויר.

"לאור חוות דעת המומחה יש להכיר בליקוי הנשימה של התובע כפגיעה בעבודה", כתב השופט בפסק הדין.

השופט פליסמן ציין שלמרות שהמומחה קבע "סבירות גבוהה" באור" של קשר בין העבודה לבין ליקוי הנשימתי ולא ודאות מוחלטת, כיוון שמדובר בסבירות שמעל 50 אחוזים, הוכח הקשר הסיבתי.

השופט חייב את המוסד לביטוח לאומי לשלם לתובע הוצאות משפט ושכר טירחת עורך דין בסך 1,300 ש"ח בתוספת מע"מ כמוק.

עובדים מצרים במפרץ

כ-1.5 מיליון אזרחים מצריים עובדים בסעד מדינות המפרץ, הודיע בשבוע שעבר ההד לבוח אדם של מצרים, אחמד אל-עזמאוי.

הסר, שביקר בזוכאי, ציין כי מיליון מצרים עובדים בסעודיה, 180 אלף בכוויית, ו-30 אלף באיחוד הנסיכויות.

עוד אמר, כי העובדים המצריים, המועסקים בעיקר בתחום החינוך, מעבירים לארצם מדי שנה כ-5.5 מיליארד דולר.

מקורות דיפלומטים במפרץ ציינו, כי קרוב למיליון מצרים עובדים בעיראק, ואת לעומת שני מיליון שעבדו שם לפני מלחמת המפרץ.

10 הקרנות הטובות ביותר ינואר-נובמבר 1994

מס'	שם הקרן	מנהל הקרן	מדיניות השקעה	תשואה ב-%
1	הילה פק"ן*	פק"ן	מתמחה באג"ח מדינה	11.3
2	להק סנונית	להק-אמריקאי	מתמחה באג"ח מדינה	10.6
3	מבחר	דיקלה-הבינלאומי	מתמחה באג"ח	10.2
4	שביט פק"ן	פק"ן	מתמחה באג"ח מדינה	9.6
5	פסגות כל חודש	פסגות	מתמחה באג"ח (קצר ומק"מים)	8.6
6	חץ פק"ן	פק"ן	מתמחה באג"ח (מק"מים)	8.2
7	דותן	כללי	מתמחה באג"ח מדינה	8.1
8	יערה פק"ן	פק"ן	מתמחה באג"ח מדינה	8.1
9	פסגות כל רגע	פסגות	מתמחה באג"ח (מק"מים)	7.8
10	רימון	אילנות-דיסקונט	מתמחה באג"ח (מק"מים)	7.6

*התמחתה באג"ח לטווח קצר ושינתה בחודש אפריל את מדיניותה לקרן המשקיעה לפחות 75% מנכסיה באג"ח ממשלתיות.

10 הקרנות הנרועות ביותר ינואר-נובמבר 1994

מס'	שם הקרן	מנהל הקרן	מדיניות השקעה	תשואה ב-%
1	מיטב אופציות	מיטב ניהול קרנות	מתמחה במניות (אופציות)	-69.1
2	עמדה משולבת	עמדה-המזרחי	גמישה אנרסיבית	-62.1
3	רעם 90	מירית-זילברמן	מתמחה במניות (אופציות)	-60.1
4	רמקו גמישה	רמקו	גמישה אנרסיבית	-59.7
5	להק אגמיה	להק-אמריקאי	מתמחה במניות (נפט וסיכון)	-57.1
6	פיא מנוף	לאומי-פיא	מתמחה במניות (אופציות)	-55.2
7	כללי גמישה	כללי	גמישה אנרסיבית	-54.4
8	פיא זינוק	לאומי-פיא	מתמחה במניות (חב' קטנות)	-53.7
9	אחריות נפט ומט'	אחריות	מתמחה במניות (נפט וכימיה)	-52.9
10	אש	מירית-זילברמן	מתמחה במניות	-51.5

גם ה"ג'אמבו" שיגיע ב-1995 – לקוי וצפוף

עדיין לא תוקנו הליקויים בשני המטוסים שכבר טסים בשירות "אל על"

מאת אריה ארד

חברת התעופה הלאומית "אל על" עומדת לקבל בשנה הבאה את ה"בואינג 747-400" השלישי שלה באותה תצורה לקיה, שבה קיבלה את שני הראשונים השנה. תיקון התצורה עולה כמיליון דולר למטוס, אולם דובר "אל על" אומר, שאם יבוצע התיקון ב"בואינג" הדבר יעלה סכום כפול מזה.

הקושי העיקרי בתצורה שהוזמנה על ידי "אל על" הוא בציפוף המושבים, כדי להכניס ל"747-400" 492 נוסעים, בעוד שחברות מערביות אחרות מסיטות בג'אמבו המדש 370 – 380 נוסעים. כתוצאה מ"איוש היתר" של המטוס קיימת צפיפות מוגזמת במחלקת העסקים, נוסעי המחלקה הראשונה שומעים את הודות המים בבית-השימוש הסמוך כברמקול ואין די מקום לצוות הדיילים לצורך הכנת הארוחות לנוסעים.

גם לאחר שזיהו את הטעות והכירו בצורך לתקנה – עדיין לא תוקנה תצורתם של שני המטוסים שכבר טסים בקווי "אל על". דובר החברה אומר, שהשיפוצים יבוצעו מייד לאחר שיתקבלו החלפים הדרושים למטרה זו, כראה החודש.

מיליון דולר לתיקון ליקויים בתצורתו של מטוס הם סכום זניח, יחסית למחיר המטוס עם המנועים, המסתכם בכ-180 מיליון דולר. אולם ביחס לוחזיות החברה, שהסתכמה בשנה שעברה ב-10 מיליוני דולרים רק תורות לחשבונאות יצירתית, סכום של שני מיליוני דולרים השנה ומיליון נוסף בשנה הבאה הם משא כבד.

עם זאת מקווים ב"אל על" להגיע לרווח של 10 מיליוני דולרים גם השנה, בתנאי שתימצא פשרה הולמת בין העובדים והנהלה על מועד תחולתו של הסכם השכר המדש, וגרוע כעת בין הצדדים. "אל על" הסכימה לפצות את העובדים במידת-מה על השחיקה שחלה בשכרם תמורת ויתורים שונים של העובדים על הישגים שאינם קשורים בשכר, אך מקילים מאוד על ספרי החברה. ההסכם אמור היה להיכנס לתוקפו ב-1 בינואר 1995. אולם, לאחר שכבר נחתם הסכם בראשי תיבות ברבר תוספת שכר של 10 אחוזים בשנתיים, הודיע הסמנכ"ל לכוח אדם שאין לחברה הכסף הדרוש לביצוע ההסכם והציע להחיל את ההסכם המדש רק מיולי.

העובדים דחו את ההודעה וממשיכים במשא-ומתן, כדי לעבור את סבלאות השכר למגזרים השונים. בינתיים הם שואבים עידוד-מה מהבנתם שקיבלו לפני חודשים על רוחני החברה אשתקד.

עוקי ההון בעולם / ביל בספי

עליה תלולה לדולר

עליה תלולה נרשמה ביום שישי בשער הדולר וזה בזכות נתוני התעסוקה החיוביים שפורסמו באותו היום וגם בעקבות הוולטת יפן לאשרר את הסכמי הסחר עלה במסגרת גאטט, דבר שיטיב לסחר של ארה"ב עם יפן.

בחודש נובמבר עלה שיעור המועסקים בסקטור הלא חקלאי בארה"ב ב-530 אלף איש, וזה לעומת צפי של 240 אלף. התוספת באה לידי ביטוי בירידת האבטלה ל-5.6 אחוזים מכוח העבודה הפעיל בארה"ב.

הנתונים הללו הדהימו את השוקים משום שהם מלמדים על עליה חזקה מאוד בקצב הפעילות הכלכלית ועל ציפיה להתגברות האינפלציה ועליית שערי הריבית.

התפתחויות האלו הביאו לביקושים מוגברים מאוד למטבע של ארה"ב וערכו של הדולר פרץ לראשונה זה חודשים רבים את מחסום ה-100 יינים.

לרעת מומחי מטבע בלומברג ניו יורק העליה בשער הדולר עשויה להמשך גם בימים הבאים משום שבשוקי ההון של העולם יש שינוי במגמה לאחזיה יותר פרו דולרית והשקעות בנכסים מניביים אמריקאיים.

בעקבות ביקושים אלו עלה ביום שישי שערו של הדולר לשיא יומי של 100.81 יינים, 1.5830 מארק ו-1.3422 פר"ש לדולר.

ביום שישי היו גם ביקושים חזקים למדי לסביות הבעיקר לאגרות חוב של ממשלת ארה"ב הביפות האינפלציוניות והמתנה לעליית שערי הריבית השפיעו תחילה לרעה על חוזי מניות והתבטאו בהיצעים שהורידו את מדד הראו בזנם ל-3,690.44 נקודות.

אולם בשלבים יותר מאוחרים, בעיקר בזכות העליה הבבה בביקוש לאגרות חוב ממשלתיות של הסדרות ארוכות הטווח, התאושש הביקוש למניות ומדד הראו בזנם עלה ל-3,745 נקודות, עליה יומית של 44.75 נקודות.

ביום שישי נרשמה גם עליה במניות הישראליות הנסחרות בניו יורק והמדד שלהן עלה ל-105.77 נקודות – עליה יומית של 0.78 נקודות.

צוות מיוחד יבחן התוכנית להפרטה באמצעות אופציות חינם

על פי ההצעה תחלק המדינה אופציות חינם לכלל הציבור לרכישת מניות של הבנקים שבהסדר ושל חברות ממשלתיות המוצעות למכירה

מאת אסנון אמד

שר האוצר, אברהם שוחט החליט בסוף השבוע למנות צוות מיוחד למחינת ההצעה למכור מניות של חברות ממשלתיות באמצעות הפצה המונית של אופציות חינם.

מנ. גיל ליידנר, החשב הכללי באוצר ראובן קוקלבין והיועצת המשפטית של האוצר תמר הקר.

על פי ההצעה, שהועלתה לראשונה לפני כעשר שנים ולאחרונה שבה והועלתה מחדש, תחלק המדינה לציבור אופציות חינם לרכישת מניות של הבנקים שבהסדר ושל חברות ממשלתיות המוצעות למכירה.

את האופציות ניתן יהיה להמיר תמורת תשלום למניות, או למוכרן לגורמים אחרים. מכירת המניות בדרך זו אמורה אמורה לבוא בנוסף לשיטות ההפרטה הנהוגות היום.

את חברי הצוות יקבע שר האוצר כבר השבוע והם יתבקשו להגיש לו את המלצותיהם תוך חודש מיום מינוים. את ההחלטה להקים את הצוות קיבל שוחט בעקבות דיון ראשוני בנושא שקיים ביום שישי בלשכתו.

בדיון השתתפו ד"ר רשות ניירות ערך, עו"ד אריה מינסקביץ', שגיבש את הצעה הראשונית לפני עשר שנים.

כן השתתפו מנהל רשות החברות הממשלתיות, יוסי ניצני, הממונה על התקציבים דוד בוחדש, מנכ"ל חברת נכסים

המדינה תמשיך לפקח על אוצרות ים המלח גם לאחר הפרטת כי"ל

מאת אסנון אמד

בשלב ההפרטה הקרוב של קונצרן כימיקלים לישראל, תבוצע מכירה פרטית של עד 24.9 אחוזים ממניות החברה למשקיע בודד או לקבוצת משקיעים פרטיים.

כ-22 אחוזים נוספים מהמניות יוצעו לציבור הרחב ולעובדי החברה בהצעת מכר בין לאומית שתבוצע בבורסות בתל אביב ובניו יורק.

במסגרת המכירה הפרטית יוצע לרוכש להעביר לידיו את הניהול השוטף של החברה, בעוד שהפיקוח על אוצרות הסבע בים המלח ימשיך להיות בידי מדינת ישראל.

ועדת השרים לענייני הפרטה אמורה לדון היום בעקרונות ההסכם בין המדינה לבין מי שירכוש את מניות כי"ל במכירה הפרטית.

בישיבה יוסבר לחברי הועדה כי מניית הזהב שמחזיקה המדינה בכי"ל מאפשרת לה לפקח על והת רוכש השליטה בחברה ועל המשך פעילות החברה וניצול אוצרות הסבע שבאחריותה לאחר ההפרטה.

על פי ההצעה שתובא לאישור הועדה, תשאר המדינה גם בעתיד בעלת המניות בחברה, בעוד שהפיקוח על אוצרות הסבע בים המלח ימשיך להיות בידי מדינת ישראל.

ועדת השרים לענייני הפרטה אמורה לדון היום בעקרונות ההסכם בין המדינה לבין מי שירכוש את מניות כי"ל במכירה הפרטית.

בישיבה יוסבר לחברי הועדה כי מניית הזהב שמחזיקה המדינה בכי"ל מאפשרת לה לפקח על והת רוכש השליטה בחברה ועל המשך פעילות החברה וניצול אוצרות הסבע שבאחריותה לאחר ההפרטה.

על פי ההצעה שתובא לאישור הועדה, תשאר המדינה גם בעתיד בעלת המניות בחברה.

הגדולה ביותר בכי"ל ותחזיק בכ- 28 אחוזים ממניות הקונצרן. המשקיע או קבוצת המשקיעים הפרטיים יחזיקו בחבילת מניות של עד 25 אחוזים ואילו יתרת המניות תחזק בידי הציבור הרחב ועובדי החברה.

לאחר ההפרטה תורשה המדינה למנות ארבעה חברים בוועדת המנהלים של החברה ואילו המשקיע הפרטי יוצב בה על ידי שלושה דירקטורים.

ועדת השרים להפרטה אמורה לדון היום גם בהשלמת סידורי הביטוחן בחברת אל על הבדרכי מימונם.

הקרנות הטובות ביותר - נובמבר 1993-נובמבר 1994

מס'	שם הקרן	מנהל הקרן	מדיניות השקעה	תשואה ב-%
1	הילה פק"ן*	פק"ן	מתמחה באג"ח מדינה	12.3
2	להק-סנונית	להק -אמריקאי	מתמחה באג"ח מדינה	11.9
3	שביט פק"ן	פק"ן	מתמחה באג"ח מדינה	11.4
4	מבחר	דיקלה-הבינלאומי	מתמחה באג"ח	11.4
5	דותן	כללי	מתמחה באג"ח מדינה	11.0

הקרנות הנרועות ביותר - נובמבר 1993-נובמבר 1994

מס'	שם הקרן	מנהל הקרן	מדיניות השקעה	תשואה ב-%
1	מיטב אופציות	מיטב ניהול קרנות	מתמחה במניות (אופציות)	-67.4
2	עמדה משולבת	עמדה-המזרחי	גמישה אנרסיבית	-60.8
3	רעם 90	מירית-זילברמן	מתמחה במניות (אופציות)	-57.5
4	רמקו גמישה	רמקו	גמישה אנרסיבית	-56.3
5	להק אגמיה	להק-אמריקאי	מתמחה במניות (נפט וסיכון)	-55.6

"אגיס" שוקלת להעתיק את מפעלה האמריקאי לירוחם

מאת אמיר רוזנבליט

חברת אגיס-קלין בודקת אפשרות להעביר את מפעל התרופות שלה בארה"ב לעיירה ירוחם בנגב, בו שוכן המפעל המצליח של החברה, המייצר תרופות וחבשים קסמסיים. אם אכן תבנית זו תצא לפועל, יועסקו במפעל המדש כ-300 עובדים.

כך מסר ראש המועצה המקומית ירוחם, מוטי אביצרה, בשיחה עם כתב דבר. לדברי אביצרה, בימים אלה תשב הסכם לפיו מחלקת המחקר והפיתוח של המפעל, הפעלת כיום במרכז הארץ, תועתק לירוחם ועובדיה יעברו להתגורר בישוב.

יצויין, כי מפעל התרופות שאגיס שוקלת להעתיק לירוחם, נרכש באחרונה על ידי החברה בארה"ב מידי חברה אמריקאית, תמורת כ-45 מיליון דולר. במכתב כוונות, שנחתם לא מכבר על ידי אגיס והחברה האמריקאית, קובעות שתי החברות כי ברעתן להקים בארה"ב במשותף חברה חדשה, שתרכוש את כל נכסי החברה האמריקאית.

עובדי "אל על" נחושים ברעתם לרכוש את גרעין השליטה

במכתב לרשות החברות הממשלתיות דרשו לפתוח עימם מיד במו"מ

מאת אריה ארד

עובדי אל על הבהירו בסוף השבוע את נחישות רעתם ברצונם לרכוש את גרעין השליטה בחברת אל על במסגרת הפרטתה המתוכננת לשנה הבאה.

במכתב לרשות החברות הממשלתיות מבהירה מועצת עובדי אל על, ש"הנו מוכנים להיכנס למשא ומתן מיידי על בסיס שווה הכלכלי של החברה, ומבקשים שהממשלה תעניק עדיפות לעובדי אל על על כל גוף אחר בכניסה למשא ומתן ענייני במכירה כזו".

עותקים מן המכתב נשלחו לראש הממשלה יצחק רבין, לשרי האוצר, המשפטים והתחבורה, למפרק הזמני ולמנכ"ל אל על.

העובדים אינם אומרים מניין יקחו את הכסף הדרוש לרכישת גרעין השליטה. נראה הדרשם, שבדעתם לשלם בוויתור על הזכויות שצברו עד "המפץ הגדול" לפני 12 שנה בסכום של 86 מיליון דולר. שווי הזכויות הללו נאמד כיום ב-120-130 מיליון דולר. לפני זמן מה שכרה נציגות העובדים את חברת מודלים הכלכליים בראשותו של ד"ר יעקב שיינין, כדי לקבוע את השווי המדויק של הזכויות האמורות.

מכחינת הממשלה עשוי לצמוח יתרון מהעיסקה, שכן העובדים ודרשים בתקיפות, שאם לא תימכר החברה לזם, תכניס המדינה, על-פי התחייבותה, את מלוא הגרעון בגבירת הזכויות לחשבונות אישיים במכשיר פינסי שייקבע.

עד לאחרונה סברו כלכלני הממשלה, שהעובדים יסתפקו בערבות מדינה לחוב והיא לא תגיע לידי מימוש, משום שהחברה מסוגלת למנן פרישת עובדים בודדים מהכספים שצברו בקרן אחרי "המפץ הגדול" הערבות תידרש בפועל, רק אם תיסגר החברה, דבר שאין כל סוזנה לעשות.

שער מטבע חוץ 3.12.94

המטבע	שער יציג	השינוי באחוזים מחודלת השנה	בנקאים לאומי קניה	בנקאים לאומי מכירה	בנקאים הפועלים קניה	בנקאים הפועלים מכירה	בנקאים דיסקונט קניה	בנקאים דיסקונט מכירה	העברות והמחאות לאומי קניה	העברות והמחאות לאומי מכירה	העברות והמחאות הפועלים קניה	העברות והמחאות הפועלים מכירה	העברות והמחאות דיסקונט קניה	העברות והמחאות דיסקונט מכירה
סל	3.587													
דולר שחור	3.06													
דולר יציג	3.0250 (-0.13)													
מרק יציג	1.9208													
1 דולר אה"ב	3.0250	+1.30	2.94	3.08	2.95	3.09	2.96	3.08	2.95	3.0418	2.9995	3.0393	2.9970	3.3745
1 מרק גרמני	1.9208	+11.60	1.87	1.96	1.87	1.97	1.88	1.95	1.87	1.9301	1.9032	1.9310	1.9040	2.0398
1 לירה שטרלינג	4.7397	+7.39	4.60	4.89	4.67	4.84	4.63	4.82	4.60	4.7695	4.7032	4.7597	4.6934	4.9266
1 פרנק צרפתי	0.5801	+10.56	0.54	0.57	0.54	0.57	0.54	0.57	0.54	0.5638	0.5560	0.5633	0.5554	0.5683
100 ין יפני	3.0349	+13.86	2.95	3.10	2.96	3.09	2.96	3.09	2.95	3.0555	3.0131	3.0448	3.0023	3.0533
1 שקל הולנדי	1.7151	+11.48	1.67	1.75	1.67	1.75	1.67	1.75	1.67	1.7260	1.7020	1.7225	1.6985	1.7205
1 פרנק שוויצרי	2.2741	+12.79	2.21	2.32	2.22	2.33	2.22	2.32	2.21	2.2888	2.2570	2.2852	2.2534	2.2873
1 כתר שוודי	0.4005	+11.71	0.39	0.41	0.39	0.41	0.39	0.41	0.39	0.4020	0.3964	0.4023	0.3966	0.4019
1 כתר נורבגי	0.4413	+11.10	0.43	0.45	0.42	0.45	0.43	0.45	0.43	0.4441	0.4379	0.4371	0.4433	0.4427
1 כתר דני	0.4912	+11.33	0.48	0.50	0.48	0.50	0.48	0.50	0.48	0.4943	0.4874	0.4934	0.4864	0.4942
1 פרנק בלגי	0.6181	+19.87	0.60	0.63	0.60	0.63	0.60	0.63	0.60	0.6223	0.6136	0.6214	0.6127	0.6221
1 דולר קנדי	2.1959	-2.30	2.13	2.24	2.14	2.24	2.13	2.23	2.13	2.2071	2.1764	2.2067	2.1759	2.2039
1 דולר אוסטרלי	2.3224	+14.78	2.24	2.37	2.23	2.39	2.23	2.37	2.24	2.3328	2.3003	2.3410	2.3084	2.3306
1 דנר דנמרק	0.8488	-3.40	0.74	0.86	0.61	0.86	0.66	0.84	0.66	0.8536	0.8417	0.8626	0.8407	0.8516
10 פרנק בלגי	0.9340	+12.87	0.91	0.95	0.90	0.96	0.90	0.95	0.90	0.9398	0.9268	0.9392	0.9261	0.9370
10 שי אוסטרי	2.7287	+11.47	2.65	2.78	2.66	2.78	2.65	2.78	2.65	2.7426	2.7044	2.7404	2.7022	2.7369
1000 לי איטלקיות	1.8702	+7.16	1.81	1.92	1.82	1.93	1.84	1.93	1.84	1.8817	1.8556	1.8808	1.8546	1.8825
100 פסטה ספרדית	2.3010	+9.92	2.22	2.37	2.26	2.40	2.24	2.35	2.24	2.3153	2.2831	2.3113	2.2791	2.3157
E.C.U.	3.6666	+9.97	-	-	-	-	-	-	-	3.6842	3.6330	3.6833	3.6320	3.6791
1 לירה מצרית	0.9880	+2.91	0.86	0.91	0.85	0.91	0.92	0.97						

מבול של תיקו ומורחקים

ארצית

מאת רוני בית הלחמי

רק משחק אחד בוטל בסוף השבוע עקב מזג האויר הסוער, אבל ביתר המשחקים הקר היו והגשם השוטף בוחלט השפיע על התוצאות, שברוך כלל הסתיימו בתיקו ובעיקר על השחקנים הקפואים, שלא אותת התקשו לשלוט בעצביהם והתוצאה כמעט בכל משחק מורחק.

המשחק שבוטל היה בין הטוליכה, מכבי יפו, לבין הכח מכבי ר"ג. מתברר, שמגרש וינטר נראה יותר כבריכת שחיה ולשופט לא נותר אלא לדחות את המשחק הסקרן.

אגב, גם בתום משחקי המחזור ממשיכה מכבי יפו עם משחק פחות להליך בטבלה בפסגה.

מכבי יבנה – קריתית 2:2

● ליבנה: אורן דנציגר (12), מאיר בן שמעון (80, מ"11 מ')

★ לקריתית: מישל דדון (72, 78)

בדקה ה־29 הורחק עופר אלקבי מיבנה בצהוב שני.

שפט רוני פירז לעיני 500 צופים ביבנה.

בת"ים – שמשון ת"א 1:2

● לבת"ים: חיים בכר (17), יוסי בודנה (47)

★ לשמשון: יניב עופרי (9)

בדקה ה־89 הורחק מוסי איחזיר משמשון בעקבות פגיעה בשחקן יריב.

שפט עקרם דועבי לעיני 500 צופים בבת"ים.

הפועל חדרה – פתיבה 0:3

● לחדרה: ניסים בחרי (4), יציש מויסה (72, 81)

בדקה ה־63 הורחק שארי רביע מפתיבה לאחר פגיעה בשחקן יריב.

שפט אריק חימבין לעיני 500 צופים בפתיבה.

הפועל רעם – הפועל אשדוד 1:1

● לירושלים: מוטי אוחיון (89)

★ לאשדוד: נאור גלילי (3)

שפט נסאן סולתן לעיני 500 צופים בטורי.

אשקלון – נס־ציונה 2:2

● לאשקלון: עמי גרבי (10), שרון סגרון (70)

★ לנס־ציונה: שלומי אדיס (12), שלומי כנפו (32)

בדקה ה־39 הורחק בעז מאיר מאשקלון בצהוב שני.

שפט יוד והמורחד לעיני 1,000 צופים באשקלון.

הפועל לוד – בני־סכנין 1:1

● ללוד: יוסי אטיאל (23)

★ לבני־סכנין: אלדי קודלנצוק (71)

שפט שמואל שטייף לעיני 1,000 צופים בלוד.

קרית שמונה – הפועל ר"ג 1:2

● לקרית שמונה: ליהן בסיס (34), סלביסה ריזביץ (88)

★ לר"ג: תומר ברזילי (50)

שפט גבי בוסקילה לעיני 500 צופים בקרית שמונה.

הליגה הארצית – עונה 1994/95

קבוצה	משח.	נצ.	תיקו	הפס.	שערים	הפרש	נק.
1. מכבי יפו	10	7	2	1	16—6	10	23
2. הפועל כפר־סבא	11	5	4	2	24—14	10	19
3. מכבי קרית גת	11	5	3	3	22—15	7	18
4. הפועל חדרה	11	5	3	3	19—12	7	18
5. מכבי יבנה	11	5	3	3	16—12	4	18
6. הפועל אשדוד	11	4	4	3	18—15	3	16
7. הכח רמת־גן	10	4	2	3	17—15	2	14
8. הפועל פתיבה	11	3	5	3	10—13	-3	14
9. הפועל בת"ים	11	3	4	4	15—18	-3	13
10. הפועל רמת־גן	11	3	4	4	14—18	-4	13
11. הפועל לוד	11	3	4	4	12—5	-4	13
12. הפועל אשקלון	11	3	3	5	17—22	-5	12
13. ס.ב. נס־ציונה	11	3	3	5	11—18	-7	12
14. הפועל ק. שמונה	11	3	3	5	11—19	-8	12
15. הפועל ירושלים	11	2	5	4	21—22	-1	11
16. שמשון תל־אביב	11	1	4	6	7—16	-9	7

אפי בן שמשון (עם הכדור) בדרך להבקעת שערה המאוחר של ביתר ת"א (צילום: א. קפר)

ה'שפן' של צביק'ה הביא להפועל ת"א נצחון גדול

מאמנה המנוסה של הפועל ת"א הימר אמש על שחקן אלמוני בשם מרק קרבר וזכה בקופת הנקודות. קרבר ביכולת מעולה הוליך את הפועל ת"א לנצחון חשוב ביותר על הפועל גליל־עליון, שפרש לעודד קטש וארן דיי איכזבה. הבוקר עומדת הפועל ת"א לצאת לפולין, שם היא תתמודד ביום שלישי במסגרת גביע אירופה למחזיקות גביע. היכולת מאמש תספיק לאדומים בפולין הקרה

הפועל ת"א — גליל 82:93

מאת עמית פז

כדורסלני הפועל ת"א הציגו אמש את משחקם הטוב ביותר העונה וגברו ללא קושי על הנועצת לכתר, הפועל גליל־עליון, בהפרש של 11 נקודות – 82:93 (42:46).

צביקה שרף שלף אמש שפן שלפניו גרשון לא היה מה לעשות מולו, כאשר במשך 40 דקות הוא שיחק עם מרק קרבר, שלא איכזב והעיר למאמנו עם 27 נקודות ומשחק הגנה מעולה. תוסיפו לזה את יכולתו הנפלאה של באק ג'נסון, שקלע 27 נקודות, קלס 11 ריבאונדים ומסר 8 אסיסטים וכל זאת, כאשר בדקה ה־11 נשרקה נגדו עבירה שנייה בהתקפה ומייד בעקבותיה גם עבירה שלישית טכנית, כאשר הוא לא שלט בעצביו ופלט כמה מילים מיותרות לעברו של ויזובניק.

העבירה הרתיחה את באק ג'נסון שנכנס ל"טירוף" על חשבונם של האורחים וחסרי האונים מהגליל.

בשורות הגליל ניתן לציין את הרכז הטלה, עודד קטש, שקלע 28 נקודות ולמעשה, הוא החזיק את חבריו בתמונת המשחק, בסיועו של ארן דיי המסוכן.

לעומתם, דוייר וחזן סכלו מעולשה מרהימה וברד ליף היה פשוט למרי.

הפועל ת"א פתחה את המשחק בסערה ובדקה ה־2 הוא כבר הובילה 0:5. גליל לא נבלה והפכה את הקערה על פיה – 7:12. אולם, הפועל החזיקה ברסן ובדקה ה־10 היא הוליכה 19:21.

כאן נכנס לפעולה ארן דיי ותוך דקה קלעה הגליל 7 נקודות ללא מענה וביחד עם שתי קליעות סכביות של באק ג'נסון גדל יתרונם של האורחים מהגליל ל־21:28.

הפועל עוד הצליחה להישאר בתמונת המשחק ובדקה ה־18 גליל הובילה רק בהפרש של נקודה – 39:40.

בין הדקות 16 ל־20 קלע מרק קרבר שלוש שלשות רצופות והוריד את הפועל להפסקה עם יתרון של ארבע נקודות – 42:46.

בפתיחת המחצית השניה התעוררו מילטון ואגנר שריכז היימב את משחקה של הפועל. שבע נקודות רצופות של ואגנר הביאו את הפועל ליתרון 46:55 בדקה ה־23 ו־48:59 בדקה ה־25.

במצב זה, הרהים עורר קטש בסדרה של עשר נקודות רצופות ציטק את הפער עד ל־72:70, בדקה ה־33.

אולם, באק ג'נסון סחט עבירות משחקני הגליל ולשם שינוי, הפעם להפועל הלך מקו העונשין ויתרונה הלך וגדל עד לשריקת הסיום.

כראי לציין, כי החל מהדקה ה־35 שיחקה הפועל כאשר לקרבר, ג'נסון, וארדיסי יש ארבע עבירות אישיות. למולם, שחקני הגליל לא הצליחו להוציא מהם את העבירה החמישית.

שפסו וידובניק ושטריקס לעיני 1,800 צופים באוסישקין.

נקודות להפועל: קרבר וג'נסון 27 כ"א, ואגנר 16, ארדיסי 13, טרי 6, פליישר 4.

נקודות לגליל: קטש 28, ליף 19, דיי 18, חזן 8, דוייר 5, מוכתרי ומאלוביץ 2 כ"א.

שאקיל הביס את ה'ניקס'

כדורסל מעולם אחר

שאקיל אוניל ואודלנרו המשיכו בתנופה שלהם והביסו את הניקס מניו יורק 100:125.

אוניל היה הגדול מכולם עם 38 נקודות ו־10 ריבאונדים. אנפרני הארדאוי הוסיף 33. פטריק יואינג קלע 15 לניקס.

לאודלנרו יש את המאזן הטוב ביותר בליגה – 11 נצחונות ושני הפסדים בלבד.

פניקס רשמה נצחון על בוסטון 102:107 הודות ל־19 נקודות של דני מאניגה. דומניק וילקינס קלע 34 לבוסטון.

יתר התוצאות: מיאמי – ניו ג'רסי 97:115; פילדלפיה – סקרמנטו 96:99; וושינגטון – דטרויט 104:115; אטלנטה – שיקאגו 81:92; סן אנטוניו – פורטלנד 91:95; לייקרס – יוסטון 89:107.

משטרת איטליה חוששת ממהומות

רשויות הספורט במשטרת איטליה הזהירו לשגר תגבורות משטרתיות למשחקים רגישים שיהיו היום בליגה האיטלקית לכדורגל.

בעיקר מדובר בטורינו כשיובנטוס תארח את פיורנטינה וכאריי שתארח את פג"ה בגנואה, שם ייערך דרבי בין סאמפדוריה לגנואה. לפחות אלף שוטרים ישמרו על הסדר, בנוסף לאנשי בטחון. כל זאת, לאחר התפרעויות והתגרות שהיו בין אוהדים.

הצלחה לסניפי בני־ברק ובת"ים

אליפות הפועל בי"ד

143 ג'ודאים, ביניהם 25 בנות, בגילאי 12־13 מ"29 סניפי הפועל מכל הארץ, השתתפו באליפות הפועל בג'ודו, שנערכה באולם הספורט בקריית שדה בחולון.

בין הבנות הצטיינו ג'ודאיות מסניף הפועל בני־ברק, שזכו במקומות הראשונים בשני משקלים מתוך חמישה. בין הבנים הצטיינו ג'ודאים מסניף הפועל בת"ים, שזכו במקומות ראשונים בארבעה משקלים מתוך שמונה.

ליגות א'

במשחק המרכזי של המחוז הדרומי בליגה א' גברה הפועל יהוד על מכבי רמת עמידר בשיעור 0:2 והחלישה איזה מקומות בפסגה.

יתר התוצאות בדרום: כפר שלם – קרית אתא 0:2; בית"ר באר־שבע – מרמורק 1:2; מרמורק – קרית מלאכי 1:5; לוחם חולון – אור יהודה 0:1.

במחוז הצפון ממשיכה מכבי אלי נצרת להוליך בפסגה, למרות שהיא סיימה את משחקה הבסקרן מול גבעת אולגה בתיקו 2:2.

יתר התוצאות בצפון: מכבי חדרה – מכבי עכו 0:2; נצרת עילית – הפועל עכו 0:2; הפועל כפר קנא – מכבי טמרה 0:1; טירת הכרמל – אור עקיבא 2:2.

סטאטוסקו בלקבורן – היונייטד

אנגליה

הסטאטוסקו בצמרת האנגלית נשמר אתמול, לאחר שבלקבורן ומנצ'סטר יונייטד זכו בנצחונות.

בלקבורן הביסה בחוץ את וימבלדון 0:3, משערים של אסקינס (52), וילקוקס (72) ושיורר (74). היונייטד גברה בביתה על נוריץ 0:1, משערו של אריק קנטונה בדקה ה־36.

בלקבורן צברה 39 נקודות מ־17 משחקים והיא מקדימה את היונייטד בנקודה.

ניוקאסל התרוממה מעט ומפגרת בחמש נקודות מהטוליכה לאחר הפסד 4:2 לשטמהאם. המגנר פרנסיס הגה עם "הנרגטלים" בצוען גדול הודות לשלושער של טרי שרינגהאם. שער נוסף הבקיע הזומבי, פפסקו. פוקס הבקיע צמד לניוקאסל.

יתר התוצאות: קובנטרי (פלין 57) – ליברפול (ראש 2) 1:1; מנצ'סטר סיטי (פליקופט 20, רוסלר 42) – איפסוויץ (מאסון 73) 1:2; לסטר (גי 5) – אסטון וילה (ויטינגהאם 61) 1:1; נוטינגהאם (פרדס 36 מ', רד' 60) – ארסנל (קיוואן 59, רייזוס 76) 2:2; שפילד וונסדיי (בארטרדילאמם 19) – קריסטל פאלאס 1:0; צ'לסי (פרלונג 89) – סאותהמפטון 1:0.

זריקת חוץ/ אהרן להב

מלחמת ההישרדות של המנגוננים

★★★ בחזור הספורטיבי מחומה רבתי. מוסרות הספורט נגד סגן השר מיכה גולדמן. העילה: המלצות ועדת בדרדור. ביטחון על דעת הקהל ובהשמעת הצעקה לציבור וכלפי הממשלה – צובעים ראשי הספורט הרבה נקודות מול סגן השר. בעוד שקול השופרות של המוסרות נשמעים ונקראים יומיום בתקשורת, לא מספיקים סגן השר ומשרד החינוך והתרבות והספורט להשמיע שמיעת להבקרת עמדותיהם.

ביום שישי, בתכנית "שריקת פתיחה" בדיו, הצליח מיכה גולדמן להשחיל משהו מעמדתו לגבי קיצוץ תקציב ההימורים לכדורגל. גולדמן שאל: מה להתאוותות ולעסקי 'גולן' מדוע היא צריכה להחזיק ברכש במקום לממש אותו לכסף מזומן ולתמוך בכדורגל נטו ומדוע לא לקחת ממנה 4 מיליון ש"ח ולחלק אותם, בלי תיווך, לקבוצות בליגות ולפי צרכי הפריפריה. במילים אחרות: תתעסק ההתאוותות לכדורגל בארגון הנדרש ממנה ולא תתפוך על חשבון התקציב לכל מיני אחוקות, שאין עניינה בכך. גולדמן גם הדגיש, ששמונת מיליוני השקלים שקוזזו מכל המוסרות לקרן המיוחדת, לא תהיה קרן פרטית שלו, אלא תהיה תחת פיקוח של ועדה ציבורית מקצועית שתתקבב בצורה אובייקטיבית.

★★★ ההתאוותות לספורט הועיקה את כל פרנסיה וראשי האיגודים המסתנפים בה לאטיות וחרום לזעוק נגד המלצות ועדת בדרדור. הבחירה הראשית שנשמעה שכל ההמלצות מוסלות את הספורט ומחזירות אותו 30 שנה אחורנית.

מבחינה ספורטיבית בסיסית, הלוואי היינו חוגרים בעגפים אישיים כמו אתלטיקה הרבה שנים אחורנית. היו לנו אתלטים והיו תחרויות והיו אליפויות והיה "אות הספורט". כך היה בשחיה ובאיגרוף ובהתאבקות ובהרמת משקולות. אולי לא אלופים בקנה מידה בינלאומי אבל הרבה עיסוק וליגות ושכבות עמוסות.

אבל מעניין שדעקות השכר העלו מדרש את מתן העצמאות ל־19 איגודים המסונפים להתאוותות. יש הזלטה עקרונית, בת לא מעט שנים, על יציאת איגודים לעצמאות, אבל בעקשנות ראויה לציון הצליחה נשיאות/הנהלת ההתאוותות לספורט לסכל את "דגל הנזירה". כי ברור לפרנסיה שעצמאות פירושה התחסלותם כמוסד־גג המלש על מיליונים והם ייצאו לגימלאות מוקדמות.

ומי רוצה במדינתנו להתחסל? עוד לא נולד דיקטטור כזה בספורט. ההתאוותות לספורט, בעצם קיומה ועיסוקיה, גורדת מהספורט שהיא אחראית לעשייתו בין 15 ל־30 אחוז מתקציבו של כל ענף חוות שרביטה. זה גילגול הצאצאות ארגוניסטרטיביות יחסיות על תקציב כל ענף. יש ענפים שיכולים להתסדר בפחות, בהרבה פחות ארגוניסטרציה (פקידות, הנהלת חשבונות, יצוג משפטי, משרדים, המון הנהלה, אירוח וכיבוד וייצוג וכיוצ"ב).

באחרונה השתכבנו כמעט כולם, כי הגיעה שעת יציאה הטונית לעצמאות. רק ראשי ההתאוותות עומדים במריים. אבל הם נאלצו לקיים מצוות שלוחיהם במרכזים. אך ראה זה פלא: נוכח המלצות ועדת בדרדור יצאה הברזה מרחוב מרטורק לא נוציא את המיגודים לעצמאות עד שלא יבוטלו המלצות ועדת בדרדור הנוגעות להתאוותות. מה השתנה? כלום: עד עכשיו לא רצו לתת עצמאות מחשש להתבטלות מבעית ועכשיו מצאו עוד נימוק לא משכנע.

הנימוק שהספורט הוולונטארי עומד להפוך לדיקטטורה של השלטון חופס אך ורק כשמדובר במרבי הספורט, ולהם אכן עומדים לעשות עוול בקיצוץ תקציב־תקורה (אוברהד) כי הם אמונים על התשתית ורחבה של הספורט והדרג המשלחתית לא תוכל לבוא במקומם. אבל ההתאוותות, שנוסדה על־ידי גופים וולונטארים, אינה בחוקת מוחה לבוא במקומם. אבל ההתאוותות, שנוסדה על־ידי גופים וולונטארים, אינה בחוקת מוחה לבוא במקומם. אבל האיגודים יכולים להתקיים בלעדיה ובנפרד – למה לסרבל על דלת. אם האיגודים הוולונטארים יכולים לבעדיה ובנפרד – למה לסרבל את המערכת ולגרום לגזילת כסף טוב לעבר ארגוניסטרציה מיותרת?

תיאטרון הבורסא/ אהרן להב

ילצין סייע לשוודים לזכות בגביע דייוויס במוסקבה

סניסאי שוחדיה זכו בגביע דייוויס לשנת 94 בנצחון משכנע על נבחרת רוסיה בתום שני הימים הראשונים להתמודדות בת שלושה ימים. השוודים זכו בשני משחקי היחיד ביום הראשון ונצחו בזוגות ביום השני. כל שלוש ההתמודדויות נמשכו חמש מערכות – מקרה נדיר (אולי ראשון) בתולדות המשחקים.

מעולם, כך אני זוכר מההיסטוריה של הספורט, לא אירע מקרה שנשיא מדינה כלשהיא גרם לספורטאי יצוג של ארצו הפסד ישיר כתוצאה מהופעתו בדיות ההתמודדות ברגעים ודנאמים, כאשר היה מצוי בעמדת זכיה.

זה קרה ביום שישי באיצטדיון האולימפי במוסקבה, שקטע ממנו הוכשר למשחק הגמר על גביע דייוויס בסניס בין רוסיה לשוודיה. ישבנו עמוק בכורסא מול מסך הטלוויזיה: צפינו במשחק הראשון: אלכסנדר ולקוב – שטפאן ארברג. מצב המערכות היה 2:2 ו־5:5 במערכה החמישית והמכרעת שבה אין שובר שויון. משחקים עד הפרש במשחקנים.

ברגע הזה, כאשר ארברג עמד להגיש במשחקון ה־11 של המערכה, החל הקהל להתרומם על רגליו: נשיא המדינה בוריס ילצין הופיע ביציע המרכזי, נתקבל בתשואות ובמחיאות כפיים, נופף בידו לשלום נתקל בנשיא הועד האולימפי הבין לאומי, הספרדי סאמראנץ, התחבק איתו ארוכות ונכנס לתפוס את מקומו עם המקורבים והמאבטחים בשורת האומ"ם.

ולקוב היה עד הופעת הנשיא בדרך לחולל מיני סנסציה על ארברג. אחרי שפיגר 2:0 הצליח במשחק ורשואתי (ביד שמאל) להשוות ל־2:2 . ארברג הפסיד את המערכה הרביעית 0:6 ולמרות שהיה בעמדת נצחון במערכה החמישית 2:4 , שוב נחלש ואיפשר לולקוב להשוות 5:5 . וכאן נכנס לתמונה נשיאו בוריס ילצין.

קשה היה להבחין באמצעות המסך הקטן מי הדוחה או הפסיד מהדופעה המפתיעה הבלתי מקובלת: האם המריץ ילצין יותר ארדנלין בעורקיו של השוודי, או שהסניסאי הדוסי החסיד כמה וכמה פעימות־לב כתוצאה מהכבוד הגדול לו זכה אישית מצד נשיאו. כך או כך: ארברג הגיש במשחקון ה־11 חכה. ולקוב בחבטות פתיחה חזקות הישוחה ל־6:6 .

ילצין המריץ דוקא את ארברג

מכאן בשתי המערכות הבאות הפגין ארברג את יכולתו האדירה לשלוט בעצביו ותוך כדי כך להפתיע את במשחק טאקטי נפלא מול משחק שאפתני ולוחץ של ולקוב, שרצה להפגין לנשיא אבל שגה כאשר עלה לרשת "בלי חשבון" . ארברג זכה במשחקון הנגשה שלו וקבע 6:7 ובמשחקון הבא השיב בעוצמה לחבטות הפתיחה, הצליח לכפות על ולקוב משחק העברות כדור ובתיזכום נדיר תפס את הדוסי פעמיים בחבטות 'חילול' שהיקנו לו נצחון דרמטאי 6:8 ממצב מתמשך (לפני ילצין) של "על הפנים" – 0:1 לשוודיה אחרי שלוש וחצי שעות בתוצאה סופית: 4:6, 2:6, 7:6 (2:7), 6:0, 6:8 .

* * *

מייד אחר־כך התיצבו יאבגני קאפלניקוב ומאגנוס לארסן למשחק היחידים השני של היום הראשון לתחרויות. המשחק התפתח באיטיות לרמה שווה, כי קאפלניקוב, כמו קודמו ולקוב, התחמם לאט. לארסן הוליך בקלות במערכה הראשונה 0:6 והתמיד בשניה 2:6 . כאן בא המהפך, כאשר הדוסי מפגין סנים נמרץ, אגרסיבי, בלי טעיות . סוגר את המערכה השלישית לטובתו 6:3 וכך גם את המערכה הרביעית 6:3 .

במערכה החמישית שוב חזר לארסן לעצמו למשחק מרהיב, חד צדדי הכריע את קאפלניקוב 2:6 . השוודי צבר במשחק 36 "אסים" כששני הטניסאים הצעידים האלה מפגינים כושר נייחות מעולה לפינות ובגישה לרשת בתגובה על כדורים מתוזכמים. המשחק כולו ארך שעתיים ושמונה דקות.

אתמול אחה"צ התייצבו הדוסים עם קפלניקוב ואולחובסקי נגד הצמד הרענן ביוזקמן ויאן האפל. הקרב במערכה הראשונה היה צמוד ונסתיים בשובר שויון 6:7 לדוסים. שתי המערכות הבאות היו משכנעות לסובת השוודים 2:6 , 3:6 . המערכה הרביעית הוכרעה בקלות על־ידי הדוסים 1:6 ואז התחולל הקרב האמיתי על הנקודה של להיות, או לחדול בשביל הדוסים. ב־6:7 לטובת השוודים הגיש אולחובסקי את חבטות הנגשה לא בהצלחה יתרה וביוזקמן ותם את התוצאה הסופית 6:8.

הפועל חולון באילת

השבוע בכדורסל

מאת משה כהן

ארבעה משחקים נוספים יתקיימו הערב במסגרת המחזור ה־11 בליגה הלאומית בכדורסל, כאשר במוקד תארח הפועל אילת את הפועל חולון.

החולונים ראויים, בינתיים, לתואר המפתיע של "מאכזבי העונה". הם אינם מצליחים להגיע אל הפועל אל הפטנציאל הרב, המונן בכוכביהם והעובדה שהם נוחלן ומישה הפסדים בעשרת מחזורי הפתיחה מרבית בעד עצמה.

הערב מצפה לחולון משחק חוץ קשה ביותר מול הפועל אילת, שביום רביעי הציגה יכולת טובה מול קאסרס הספרדית במסגרת גביע קראץ'.

נראה לי שצפוי לנו משחק שקול ומעניין שבו כל תוצאה אפשרית.

הרצליה תנצח ככל הנראה את הפועל גבעתיים. שחקני השרון הפתיעו במחוזר הקודם בנצחון חוץ במלחה על הפועל ירושלים וזק תקר כלתי צפוי ימנע מהם לגבור על קבוצת התחתית מגבעתיים.

מכבי ירושלים תארח במשחק תחתית חשוב את הפועל עמק יזרעאל. שתי הקבוצות חייבות לנצח ולמרות יתרון הביתיות של ירושלים, אני מהמר דווקא על האורחים מהעמק.

מכבי ר"ג שבשבוע שעבר הפתיעה בנצחון חוץ בחולון, מועמדת לנצח בביתה על קבוצת התחתית של הפועל חיפה. אומנם החיפאים גברו בשבוע שעבר בקרב תחתית חשוב על מכבי ירושלים, אבל גם הם יזדעים שתוצאת המשחק תלויה בעיקר בצעירי מכבי ר"ג.

מזי בערב יתקיים המשחק המרכזי של המחזור, כאשר מכבי ראשון לציון תארח את מכבי ת"א ובמשחק נוסף, תתאמן הפועל ירושלים על חשבון צעירי בית"ר ר"ג.

ביום שלישי מתחיל השבוע האירופי, במשחק חוץ של הפועל ת"א בפולין, מול וולוצלאבק.

ביום רביעי תתארח הפועל אילת במשחק חוץ קשה ביותר מול סטפל מילאנו.

ביום חמישי תארח מכבי ת"א את לוכליאנה בצל זכרונות ההפסד הנורא במוארו.

גורדון יכסה לפתוח עם חולון דף חדש

בעקבות נטילת סמי מרץ

נשללו המדליות מ־11 ספורטאים סינים

מ־11 ספורטאים סינים נשללו 11 מדליות זהב שזכו במשחקי אסיה בחודש ספטמבר בהירושימה, יפאן, לאחר שנתפסו בנטילת סמים.

מבין ה־11, רוכן שחייניות, הבולטת שבהן היא אלופת העולם במשוה 400 מטר חופשי, שהושעתה ל־4 שנים ע"י התאחדות השחייה הבין־לאומית.

טניס: גמר המרוץ הבין לאומי בטנים שאמור היה להתקיים בסוף השבוע בבאר־שבע נדחה עקב הגשמים. בגמר יתמודד הצ'כי, וייחיד סקוך שגבר על גלעד בלום 3:6, 4:6, מול איל אורליך.

שוויץ הולנד עמדו להגיע ארצה כדי ליטול חלק בטורניר גביע אירופה לאומות שיפתח באמצע השבוע בהשתתפות שמונה מדינות.

רוגבי: אוניברסיטת ת"א – רעננה 8:29; יזרעאל – הרצליה 3:24.

דורטמונד הגדילה את יתרונה בצמרת

גרמניה

בדרוסיה דורטמונד הגדילה לשלוש נקודות את יתרונה בצמרת הגרמנית לאחר נצחון 0:1 על דואיסבורג.

את שער הנצחון החשוב הבקיע הבין לאומי ריידלה במחצית הראשונה.

ברמן התרוקה מהטוליכה לאחר הפסד 3:1 בקרלסרוהה. מנשנגלדבך מרוחקת ארבע נקודות מהפסגה לאחר נצחון חוץ 2:4 על שטוטגארט.

שאר התוצאות: קייזרסלאוטרן – מינכן 1860 1:1; באיירן מינכן – דרזדן 2:1; פרייבורג – ארמינגן 0:2; פרנקפורט – המבורג 0:2; לברקוזן – קלן 1:3.

● **בליגה הצרפתית** ציפקה פאריס סן דרמן לאדבע את הפער ביניה לבין המוליכה נאנט לאחר נצחון 1:2 על לנס. תוצאות נוספות: קאן(השלישית) בירדוז – קן 0:1; ליון – מונאקו 1:1; בורדו – מונפלייה 0:2.

בעריכת: ניסן פרידמן

מוליכה חדשה

הפעם הפועל באר־שבע שניצלה את תוצאות התיקו של יריבותיה בצמרת כדי לכבוש את הפסגה. חרף מזג האוויר הסוער במרבית המשחקים חזינו בהרבה שערים ובמאבקים מרתקים. המשחק הגדול ביותר נערך בין מכבי ת״א ומכבי הרצליה. גם המשחק המוקדם בבלומפילד הניב מבול של שערים. תיקו מאכזב לבית״ר ירושלים בנתניה. למרות שהפועל פ״ת הבקיעה בשלהי המשחק שער מעורר מחלוקת, שהקניה עוד נראו מאוכזבים, בהחלט זמנים חדשים באם המושבות. מכבי חיפה צלעה בביתה וטל בנין התאושש באשדוד

דרבי ה׳ב״שים׳ של בירת הנגב

באר־שבע — בית־שאן 1:3

מאת עמוס שורינ

"מלחמת הצפון נגד הדרום", כך כינו חובבי הכדורגל את המפגש מאתמול בין הפועל באר־שבע והפועל בית־שאן, אלא ששום מלחמה לא היתה שם, אפילו לא קרב מקומי ובתום 90 דקות גרפה הקבוצה המקומית את מלוא הנקודות, לאחר שניצחה בשיעור 1:3, ללא מאמץ מיוחד. המפגש בין שני הב״שים" טמן בחובו היסטוריה קטנה, כאשר לראשונה נפגשו השתיים במסגרת הליגה הלאומית.

בעוד האורחים הגיעו לנגב לאחר נצחון סנסציוני מול מכבי ת״א בהרכב מלא, שיתקו המקומיים ללא ארבעה שחקני מפתח מודחקים ועם רצון עז להוכיח, כי ההפסד בשבוע שעבר היה מקרי בלבד.

חסרונם של המודחקים לא הורגש במיוחד, להיפך, כאשר המחלפים שיחקו בתחלהות רבה וללא רופי ודחפו את בירת הנגב לנצחון.

כבר בדקה ה־2 עלתה באר־שבע ליתרון: בוקבוצה העביר לנוסייב באגף ימין. הזר הג׳ינג׳י פרץ ומזוודת קשה בתוך רחבת ה־16 מ׳ בעט חזק ושטח. שוער בית־שאן הדף היישר לעברו של הצעיר ריף, שהמשיך את הכדור התור בבעיטה חזקה לפינה הימנית הרחוקה – 0:1.

שער היתרון המקומי נכבש כתוצאה נכבש בעקבות פרצה מאגף ימין ולא במקרה, שכן האגף השמאלי תתאים יותר למשחק כדורגל, אלא שאת היתרון השני, בדקה ה־36 כבשו המארחים ממרכז המגרש: ריף השתלט על כדור ודהר לעבר רחבת האורחים. הקשר המתוגן סטה שמאלה, וחלף על־פני שוער בית־שאן וברגל שמאל גלגל את הכדור למרכז השער. הכדור חלף על־פני שני שחקנים, כאשר השלישי, שמעון ביטון, שניסה להדחיק, רחק לתוך שערו הוא – 0:2.

במחצית השניה נאלצו שתי הקבוצות להחליף תלבושות בשל הדסיבות הדבר. לבית־שאן זה ל עזר וכבר בדקה ה־46 נאלץ כהן להוציא בפעם השלישית את הכדור מרשתו: בוקבוקה 'גילה' את אביטן חשוף והעביר לו מסירת פז והאחרון בעט משמונה מטרים כדור שטוח וחזק לפינה הימנית – 0:3.

לבית־שאן ניתנה בדקה ה־56 הזדמנות פז לצמק, אך בעיטת היעף של קדימי נהדפה בזינוק פנתרי ע״י השוער סמרג׳ה לקרן, שנגרמה מראשי של אגבריה לחוץ, אלא שאותו אגבריה תיקן בפעם את הרושם בדקה ה־89, לאחר שדנאן בעט חזק מ־15 מ׳, סמרג׳ה הדף ואגבריה לא התקשה לקבוע מארבעה מטרים את תוצאת המשחק – 1:3.

אלון ברזמר ואבי נמני מטבנים את שוערה של מכבי הרצליה במשחק הבלתי נשכח אמש בבלומפילד (צילום: א. קנפר)

בבלומפילד הדליקו שמונה נרות

מכבי ת״א — הרצליה 4:4

מאת ניר ויסל

משחק נדיר וחבל שרק 5,000 צופים זכו לראות משחק מצוין ודרמאטי המלווה בשמונה שערים. השערים התחלקו בסופו של דבר שווה בשווה בין סוגרת המסלה, מכבי הרצליה, שהודרכה לראשונה העונה ע״י זאב זלצר לבין אותן מהסועות הרציניות לכתר האליפות, מכבי ת״א.

במרבית הזמן חזינו במשחק שקול עם יתרון קל למארחים. שתי ההגנות לא היו במייטבן, עובדה שבאה לידי ביטוי בשערים הרבים.

בדקה ה־9 איבד קלינגר כדור לעופר מזרחי, המצטיין במשחק, שהיתל בשני מגינים תל־אביבים ומול אוברדנו העניק יתרון מפתיע לאורחים – 0:1.

שחקני השרון לא הספיקו לשמחה ובתוך פחות מ־דקה נכבש השוויון. ערבוביה בתחבה וכסיומה רחק דיקס המנקן את הכדור מקרוב לרשת – 1:1.

הרצליה לא ויתרה ועלתה שוב ליתרון ושוב פעם ע״י עופר מזרחי. דקה 23: *מזרחי חלף על־פני שלה החלש ומ־17 מ׳* בעט כדור מדוד שהיטעה את אוברדנו – 1:2.

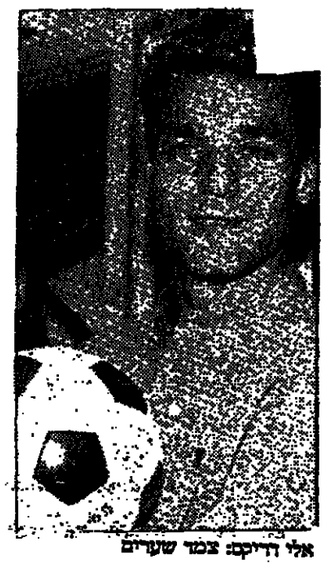

אלי דריקס: צמד שערים

כעבור שלוש דקות בלבד שוב שוויון ושוב פעם ע״י אלי דריקס. הוא בעט לראשונה למשקוף ואת הריבאונד של עצמו הוא רחק עם כל הלב לרשת – 2:2.

בדקה ה־28 עלתה הרצליה בשלישית ליתרון: מזרחי הוכשל בתוך הרחבה ע״י *שלה ויסי מדד בעט היישר מהנקודה* הלבנה כדי לקבוע 2:3 לאורחים.

במחצית השניה רמת המשחק נשמרה והקצב לא הואט, אולי בהשפעת מזג האויר הגרוף. בדקה ה־49 הוכשל נמני בתוך הרחבה ע״י ישראל כהן ונמני עצמו בעט את הפנדל מצויין לחיבורים – 3:3, שוויון שלישי במשחק.

בדקה ה־53 מהפך, הפעם מכבי ת״א מובילה שוקאנוב מסר כדור רחב מרחוק לעמית לוי הנמרץ, שמקרוב הניח את הכדור לרשתו של גילארדי וחסר האונים – 3:4.

בדקה ה־62 נקבעה תוצאת המשחק והיה זה השער היפה ביותר, לאחר שהמולייף משה אמסלם בעט בקנה אויר מ־18 מ׳ אל בין חיבורי שערו של אוברדנו – 4:4 מדהים.

בדקה ה־89 פגע שוקאנוב ללא כחוד ביאיר שמעון ללא כדור והדחק מהמגרש, לאחר שהקהל עורר את תשומת ליבו של השופט.

מכבי פ״ת שברה את המנורה

ביתר״ת — מכבי פ״ת 5:2

מאת ניר ויסל

עד הדקה ה־44 לא ראו הצופים בבלומפילד אפילו שער אחד לדראבון, אבל ב־46 הדקות הנותרות חזינו בשבעה שערים, כאשר רק שניים מהם לטובת המארחים, שממשיכים להציג יכולת עלובה.

במחצית הראשונה היה יתרון במגרש לאורחים מאם המושבות, שחסרו את שוערם הראשון, גולן מלול המוצהב ובמקומו שיחק יוסי בצלאל בהופעת בכורה. שני שחקנים נוספים ערכו במשחק זה הופעת בכורה אלכסנדר גיידזוב מאוקראינה, שחיזק את החור הפתרתקואי ואריק שריקי שעזב את שמשון לטובת קבוצת המנורה.

מסכת השערים החלה כאמור סמוך לשריקת הסיום של המחצית, כאשר גבי פקי פרץ לרחבת המקומיים, חלף על־פני מספר שחקנים ובעט שמה לרשת – 0:1.

במחצית השניה ניכרו הבדלי הרמות בין שתי הקבוצות והשערים לא אחרו לבוא.

דקה 53: כדור חוזר מהגנת בית״ר מגיע לגיא יצחק, מהבולטים במגרש, שבעט מ־15 מ׳ אלכסנדרית לשער, כדור נפלא שנעצר ברשת – 0:2.

דקה 68: אלכסנדר גיידזוב בעט מחוץ קשה לעבר השער, הכדור פגע בבלם בית״ר, דורון עמר וחדר לרשת – 0:3.

בדקה ה־74 נכנס למגרש אסי בן שמעון ושוב, כמו במחצה הקודם, הוא חולל מהומות. בדקה ה־82 הגביה בן שמעון לעבר המחליף השני, טל בניה, שנכנס שתי דקות לפני הבקעת השער ובניה נגח בעוצמה לרשת – 0:4.

בדקה ה־88 צימק דנייב את התוצאה, כאשר כדור שהוא שיגר מ־20 מ׳ נעצר ברשת – 1:4.

דקה לסיום המצטיין במגרש, איל בגליינבר, הוניח את אסי בן שמעון לבד מול השוער האורחן לא התקשה לנעוץ מסר נוסף בארון הבית״רי – 1:5.

אקורד הסיום היה שייך דווקא למובסים ושוב פעם כבש האורח הבין לאומי. שהיו

במחוזות הבא

בגלל משחקה של הנבחרת הלאומית, ב־14 בדצמבר מול רומניה, לא יתקיימו בשבת הקרובה משחקי הליגה הלאומית ובמקומם יערכו משחקי גביע הטוטו.

טוטו לאומי

בני יהודה – הפועל חיפה, צפרירים חולון – ראשל״צ, הרצליה – בית־שאן, הפועל פ״ת – הפועל ב״ש, עירוני אשדוד – בית״ר ת״א, מכבי פ״ת – בית״ר ירושלים. המשחקים בין הפועל ת״א למכבי חיפה ומכבי נתניה למכבי ת״א לא יתקיימו בגלל שיתוף מספר גדול של שחקנים ממכבי ת״א וחיפה בנבחרת הלאומית הם ידחו למועד מאחר יותר.

טוטו ארצי

הפועל ר״ג – הפועל כפר־סבא, נסציונה – מכבי יבנה, קרית־גת – שמשון ת״א, הכח ר״ג – הפועל חדרה, קרית שמונה – טיבה, מכבי יפו – אשקלון, הפועל לוד – הפועל בת־ים, הפול אשדוד – הפועל ירושלים.

משחק מביש במגרש מביש

צפרירים — הפועל ת״א 0:0

מאת אמיר בנין

עיסת בוץ חומה, בורות ופיסות דשא שהיה פעם ירוק המבצבצות פה ושם. כך נראה מגרש הכדורגל של הפועל צפרירים חולון בליגה הלאומית של שנת 94.

לא ברור מדוע לא שמים קץ *בהתאחדות* לכדורגל *למשחקים במתקן* החולוני המביש וכאשר בנוסף למשטח לא משטח, נוספים גשמים עזים ורוחות חזקות, ברור שכל קשר בין הנעשה במגרש למשחק הכדורגל הינו מקרי בהחלט.

זה בדיוק מה שקרה ביום שישי במעין משחק כדור הבוץ שבו אירחה חולון את הפועל תל־אביב. מה שכן ראינו זה קבוצה אחת שחזרה לשחק בהרכבה המלא עם חזרת הפצועים והמודחקים (לוקאשיק, שחרץ ואמסלם) אך *מתעקשת משום מה* להמשיך לשחק טכני במגרש הבוצי בחולון.

מנגד, הקבוצה המקומית הסתגלה מהר יותר לתנאים הקשים וניסתה לשחק נכון, ולא שזה עזר לה במיוחד. עוד ניסיון מעניין שעוד המנגד החולוני, מוטלה שפיגלר, היה בהסטתו של החלוץ אסף טובי לראשונה בחייו, לעמדת המגן הימני עם פציעתו של הרשליקוביץ בדקה השלישית.

שפיגלר המנוטה הבין שבתנאים לא תנאים עדיף להשאיר את גיא מישעל, מגן ימני טבעי, בעמדת הקשר הדיפנסיבי ולחזק את מרכז השדה. מרכז השדה המרובה בשחקנים נוקשים איפשר לצפרירים לשלוט בשדה ומאידך אסף טובי היה המצטיין במגרש.

חוץ מזה לא היה מה לראות בחולון. דוד פרץ יכול היה לקנות את עולמו בדקה ה־57 אך נכשל מול באקו. שריקת הסיום של השופט בנישתי דקה אחת לפני הזמן עשתה רק חסר עם 3,000 הצופים.

משווים ממצב נבדל ועוד מאוכזבים

הפועל פ״ת — בני יהודה 1:1

מאת אמיר לנגר

הגיעו לזמנים טובים בהפועל פ״ת. הקבוצה משווה בדקה ה־88 מול קבוצת הנמרת של בני יהודה, אבל עדיין מרגישה טעם של החמצה. החמצה של נצחון והחמצה של המקום הראשון. 1:1 בסיום במשחק שהתנהל ברובו בשליטה של הקבוצה המארחת.

בליגה של העונה קבוצה שנותנת הצגה שבוע אחר כך חוטפת על הראש. גם להפועל פ״ת זה קרה העונה, אבל לא אתמול. הקבוצה אומנם לא שיחקה כמו בשבת שעברה בנצחון 0:3 על הפועל תל־אביב, אבל בהחלט הציגה כדורגל טוב והיתה עדיפה ברובה *על־פני בני יהודה.* אולם, הבעיה הגדולה שלה – חוסר מזל בהתקפה, מנעה ממנה לתרגם את יתרונה האיכותי לשפת השערים.

לבני יהודה לא היו הרבה מצבים, אבל *במעט שהיו לה היא סיכנה מאוד את שער* המארחת וכבר בהתקפתה הראשונה, בדקה ה־23, היא כבשה שער. בראסמסקי נשלח לרחובה, ספק נפל־ספק הופל על־ידי סולופ, והשופט הורה על הנקודה הלבנה. גראסימיץ בעט בעצמו את הפנדל והנקיע, אבל סוהיל קבע בעיטה חוזרת שגם בה לא נכשל גראסימיץ.

הפועל פ״ת המשיכה לתקוף, אבל עופר לוי הציל מצד אחד ובאריד וקחושוילי החמיצו מהצד השני. על סף סיום המחצית התקפה נדירה של בני יהודה אבל הס חילץ מול גראסימיץ.

במחצית השניה ניצלה בני יהודה את יציאתה של פ״ת קדימה, אבל מוקאן (48) ומאסוני (59), החמיצו מול הס. בדקה ה־81 בעט אברבנאל ממצב מצויין, אך שטראובר קלט והעבור דקתיים בישל גראסימיץ לאוזניון, אבל הס הדף נהדר.

שטראובר הציל מול קקון בדקה ה־85 וכעבור 3 דקות הגיע השוויון: קחושוילי הקשית לרחבה, הכדור פגע בשיטרית והגיע לבאריד, שעמד בבדל עוד *בהקשותה של קחושוילי. השריקה לא* באה ובאריד הכניע את שטראובר – 1:1.

רק השערים נותרו יבשים

מכבי נתניה — בית״ר י״ם 0:0

מאת רחל בכר

"לא הגיעה לנו יותר מנקודה", כך סיכם את התיקו 0:0 מאמן בית״ר ירושלים, יוסי מזרחי. מן העבר השני נשמע מגל׳ר מכבי נתניה, עודד מכנס מאוכזב, שכן קבוצתו היתה טובה יותר וזה גם היה לה משחק ביתי. אולם, בסיכומו של דבר המפסיד העיקרי היה הקהל שדווקא בשבת גשומה חזה במשחק יבש משערים.

אסי דומב, הבלם־קשר של מכבי נתניה, היה אתמול השחקן המצטיין במגרש. דומב שיתק לחלוטין את חלוץ בית״ר, אלי אחונה, ואכן אחונה לא הורגש ברקות רבות של המשחק. גם רוגן חרזי, חלוץ הנבחרת הלאומית היה צל של עצמו.

נתניה פתחה את המשחק בתעופה, למרות הסרתם של שני חלוציה הזרים, איגוד שקודיין ורומן פיליפצ׳וק. כבר בדקה ה־7 ניתנה הזדמנות לטל בראל, אך הוא החמיץ. מנגר, בדקה ה־12 כמעט כבש מגן בית״ר, אייל כהן. בדקה ה־23 ניצב רוגן נבאי חופשי מול אנטמן, אך יד של השוער היתה על העליונה.

המגרש הבוצי והגשם השוטף, היקשו את המלאכה על השחקנים הטכניים בשתי הקבוצות והאירועים ליד שני השערים לא היו רבים.

לאחר ההפסקה המשיכה נתניה ללחוץ ובדקה ה־61 בעט שלומי רוגן מ־16 מ׳ מעל המשקוף. בדקה ה־65 נתנה הזדמנות בודדת להלוץ בית״ר, אלי אחונה, שניצב חופשי מול שוער נתניה, יעקב בלרב, אך בעט כרשלנות החוצה.

עוד הזדמנות ניתנה בדקה ה־78 לדימיטרי מ׳כויו המקומי, שלא ניצל השמטה של השוער אנטמן.

כראי לציין את שיפוטו המצוין של עמית קליין.

תיקו מאכזב במשחק חלש

אשדוד — הפועל חיפה 1:1

מאת חיים בן סימון

עוד תוצאת תיקו (1:1) נרשמה במחוז אתמול, כאשר קבוצות עירוני אשדוד והפועל חיפה לא יכלו זו לזו וסיימו את המשחק ביניהן בשוויון כחוות.

המשחק לא התעלה לרמה גבוהה ומזג האויר הקשה שפקד אותנו אתמול השפיע על הרמה גם במשחק זה. השחקנים היחידים שניתן לציין היו טל בנין מחיפה, ששיים עונש הרחקה ואליאה מאשדוד. המשחק נפתח בשליטה מסויימת של חיפה, אולי כדי להצדיק את נצחונותיה האחרונים בליגה וכדרבי מול מכבי חיפה בנביע הטוטו.

טל בנין עצמו כבש בדקה ה־43 את שער היתרון לאורחים מבעיטת עונשין חזקה מ־18 מטרים והוציא להפסקה את קבוצתו עם יתרון 0:1.

במחצית השניה ניסו המקומיים שהודרכו מהקו עלידי מאמן חדש, אבי כהן, שהחליף את זאב זלצר שהתפטר, להשוות ובניצחונם של אוליאה וטלסניקוב תקפו את שערו של אסיאג האורח.

ואכן, השוויון נפל בדקה ה־67, לאחר שואן טלסניקוב הגביה לרחבת חיפה וזריזן נגח מקרוב 1:1.

בהחלט מוצדק לאור יתרי הכוחות.

דלימנוב הטריד את האלופה בביתה

מכבי חיפה — ראשל״צ 1:1

מאת יצחק ציבין

ולאדימיר פלימנוב, שהקן הרכש החדש של ראשון לציון, הטריד אתמול רבות את הגנת חיפה ואף כבש את שערה בדקה ה־73. שערו הספיק רק לנקודה אחת במאבק מול קבוצת הצמרת של מכבי חיפה שהסתיים בתיקו 1:1.

ראשון לציון הציגה משחק לחיטה. שחקניה החזיקו בכדור והעבירו אותו יפה מהגנה להתקפה, אבל במרבית השלבים היתה חיפה עדיפה, אך היא חסרה את המחץ בסיום התקפותיה. בחצי הראשון לא היו הזדמנויות של ממש לשחקני שתי הקבוצות, למרות שטרגיי קנראוזב יכול היה לפחות פעמיים להבקיע מעמדות נוחות, אך הוא בעט לשחקים.

במחצית השניה, אולי בגלל הגשם השוטף, ראינו יותר מרץ ורצון להבקיע. היו אירועים מרתקים ליד שני השערים. עירוני ראשון לציון כבשה ראשונה בדקה ה־73: ולאדימיר פלימנוב השתלט על כדור שבעט ירמצ׳וק והשוער שטראוס הדף, ובעט פנימה 0:1 לראשון.

שער היתרון של האורחים החזיק מעמד רק 4 דקות. דקה 77: רג׳אן גרייב החליף את בלנול בהרכב החדפני הפיה רוח חיים בקבוצתו. הוא פרץ קדימה, הוכשל על־ידי השוער שביט אלימלך והשופט לויה הורה ללא היסוס על הנקודה הלבנה. הפנדל נצל היישב עלידי רביבו, שבעט והישווה ל־1:1.

דנייב, כאשר כדור נהדר שהוא שיגר מ־20 מ׳ סט היישר אל בין חיבורי הקורות – 2:5.

הניחוש הנכון

2
×
1
×
×
×
×
×
×
×
1
2
×
×
×

הליגה הלאומית — טבלת השליש הראשון לעונת 94/95

קבוצה	מש.	נצ.	תיקו	הפס.	שערים	הפרש	נק.
1. הפועל באר־שבע	12	6	4	2	16—24	8	22
2. בית״ר ירושלים	12	6	3	3	11—19	8	21
3. הפועל פתח־תקוה	12	6	3	3	15—20	5	21
4. מכבי תל־אביב	12	6	2	4	15—25	10	20
5. בני־יהודה ת״א	12	5	5	2	15—22	7	20
6. מכבי חיפה	12	5	5	2	16—22	6	20
7. הפועל תל־אביב	12	5	5	2	15—19	4	20
8. הפועל בית־שאן	12	4	4	4	18—12	−6	16
9. מכבי פתח־תקוה	12	3	6	3	17—19	2	15
10. ראשון לציון	12	3	5	4	14—15	1	14
11. בית״ר תל־אביב	12	4	2	6	21—13	−8	14
12. הפועל חיפה	12	3	3	6	21—19	−2	12
13. צפרירים חולון	12	3	3	6	21—16	−5	12
14. מכבי נתניה	12	3	3	6	22—16	−6	12
15. מכבי עירוני אשדוד	12	3	3	6	22—15	−7	12
16. מכבי הרצליה	12	1	4	7	29—13	−16	7

הפועל באר־שבע – הפועל בית־שאן 1:3 (0:2)

ציון משחק: 6

● אלון ריף (2), שמעון ביטון (36, עצמי), ניסים אביטן (46)

★ נסים אגבריה (89)

המצטיין: אלון ריף. המאכזב: אבי דנאן.

שפט: איתן סבריזי לעיני 1,500 צופים בבאר־שבע.

● הפועל בית־שאן: סמרג׳ה 6; חזות 6, גורמן 6, אילוז 6, דוד 6; בוקובה 6, ועקנין 6, ריף 7 (אדמון 5), קלשפנו 6; גוסייב 6, אביטן 6 (סגרון).

● בית־שאן: כהן 6; א. דנאן 4 (קרימוס 4), ביטון 4, תאדר 5, עשור 5; ש. דנאן 5, קחימי 6, עמר 5, אלבז 5, חזן 4 (מרדכי 4; אגבריה 6.

מכבי תל־אביב – מכבי הרצליה 4:4 (3:2)

ציון משחק: 8

● אלי דריקס (10, 26), אבי נמני (49, מ־11 מ׳), עמית לוי (53)

★ עופר מזרחי (9, 23), יוסי מרד (28, מ־11 מ׳), משה אמסלם (62)

המצטיין: עופר מזרחי. המאכזב: מרק וואן־דר־ליגן.

שפט יעקב בן חמו לעיני 5,000 צופים בבלומפילד.

★ מכבי ת״א: אוברדנו 5; עמית לוי 7, קלינגר 5, שלח 4, גיא נחמן 6; שחום 6, אלון ברזמר 6, שוקאנוב – הוחזק, נמני 6; סביליה 4 (אבי כהן 5), דריקס 7.

★ מכבי הרצליה: גילארדי 5; גל הרשליקוביץ 5 (משה אמסלם 6), וואן־דר־ליגן 4, ישראל כהן 6; אלעד קדון 5, אלמקיים 5, פולוקארוב 6, יניב כהן 5 (שמעון) מרד 7, עופר מזרחי 7, מינטנקו 6.

בית״ר תל־אביב – מכבי פתח־תקוה 5:2 (1:0)

ציון משחק: 6

● שהין דנאייב (88, 90)

★ גבי פקי (45), גיא יצחק (53), דורון עמר (68, עצמי), טל בניה (82), אסי בן שמעון (89)

המצטיין: איל בגליינבר. המאכזב: גנאדי רמיזוב.

שפט אריה חלף לעיני 1,000 צופים בבלומפילד.

● ביתר״ת: קדנפיין 5; אברהמי 5 (אברג׳יל 4), דורון עמר 4, מיכה צופין 5, ניסן כהן 5; גונן בוסל 4, פרץ 4, רמיזוב 4, שריקי 5 (אלבז; דנייב 6, אייזנברג 5.

★ מכבי פ״ת: בצלאל 6; שרון צופין 6, מגמודוב 6, רבינוביץ 6, פקר 6; עודד צחי 6, פיטוסי 6, בגליינבר 7, גיא יצחק 7, אלקפרוב 6 (אסי בן שמעון 6; גיידזוב 6 (בניה).

הפועל פתח־תקוה – בני יהודה ת״א 1:0 (1:0)

ציון משחק: 6

● אליר באריר (88)

★ סרגי גרסימיץ (23, מ־11 מ׳)

המצטיין: אליר באריר. המאכזב: יוסי לוי.

שפט דאוד סוהיל לעיני 4,000 צופים בפ״ת.

● הפועל פ״ת: הס 6; ישראל כהן 6, סולופ 5, באריר 7, עודה 5; קפל 5, קחושוילי 6, יוסי לוי 5 (אברבנאל), מישיש 5; מחזר 5 (קקון).

★ בני יהודה: שטראובר 6; ששון 5, מזרחי 5, שסרית 5, עופר לוי 5; איזמירלי 5, איציק לוי 5, מוקאן 6, אוחיון 5; מסוני 5, גרסימיץ 6.

הפועל צפרירים חולון – הפועל תל־אביב 0:0

ציון משחק: 4

המצטיין: אסף מוכי. המאכזב: יעקב שוחרץ.

שפט יוסף בנישתי לעיני 3,000 צופים בחולון.

● צפרירים: דיוקר 5; הרשליקוביץ (מרק 6), גולדברג 5, א. כהן 5, פרץ 5; משעל 5, בן ברוך 5, אבוקסיס 6, מאיה 5; שיחי 5, סוכי 7.

★ הפועל ת״א: בקו 6; אוזלאי 5, שרעבי 5, לוקשיק 5, אמסלם 4; בלאס 4, אופיר 4, מוסקל 5, שוחרץ 4, זנטי 4 (מליקה; שביב אליהו 4 (מימר).

מכבי נתניה – בית״ר ירושלים 0:0

ציון משחק: 5

המצטיין: אסי דומב. המאכזב: רוגן חרזי.

שפט עמית קליין לעיני 6,000 צופים בנתניה.

● נתניה: בלרב 5; ראנו 5, סייב 5, מהג 5, בארון 4, דהן 5; דומב 6, מלכיו 5, גבאי 6, בראל 5 (שפיראו; עוף 5.

★ ירושלים: אנטמן 5; איל כהן 5, סרטיאס 6, כחילה 5, כישוף 5; בנאת 6, מזרחי 5 (ריכמן), דרורי 4 (אלהרר), שלוחי 5; אחונה 4, חרזי 4.

עירוני אשדוד – הפועל חיפה 1:1 (1:0)

ציון משחק: 5

● יגאל זריקס (67)

★ טל בנין (43)

המצטיין: טל בנין. המאכזב: דני נראון.

שפט: אבנר כהן לעיני 3,000 צופים באשדוד.

● אשדוד: גינצבורג 5; אלמושינו 5, מקריצקי 5, אוזאס 5, קונסטנטין 5; מיכה 5, טרטאוב 5 (אלון כהן), טלסניקוב 5, אוליאה 6; תורג׳מן 5, זריקן 6.

★ הפועל חיפה: אסיאג 5; אוזרוני 5, קושנקין 5, חלפון 5, אמליון 5; מלכין 5, בנין 6, טלקר 6, עטר 5 (רוזאלס; ועבד 5 (קושלוק), נראון 4.

מכבי חיפה – עירוני ראשון לציון 1:1 (0:0)

ציון משחק: 5

● חיים רביבו (77, מ־11 מ׳)

★ ולאדימיר פלימנוב (73)

המצטיין: סרגי קנראוזב. המאכזב: רוני לוי.

שפט יהושע לויה לעיני 6,000 צופים בקרית אליעזר.

● מכבי חיפה: שטראוס 5; בלבל 5 (גרייב 6), פץ 5, חרזי 5, גלאס 5; רוני לוי 4, חזן 5, ברקוביץ 6, רביבו 6; קנראוזב 7, שסרית 6 (הלצמן 5).

★ ראשל״צ: אלימלך 6; חלפון 6, מלוקר 5, בן דב 5, אלברט 5; דקל 5, רגני 6, עוזן 5 (מרציאנו 5), חפר 5 (שקוה 5; ירמצ׳וק 6, פלימנוב 7.

נבחרת המחזור

שאול סמרגיה (הפועל באר־שבע)

עמית לוי (מכבי ת״א)

אסף מוכי (צפרירים)

אסי דומב (מכבי נתניה)

אליר באריר (הפועל פ״ת)

טל בנין (הפועל חיפה)

איל בגליינבר (מכבי פ״ת)

ולאדימיר פלימנוב (ראשל״צ)

עופר מזרחי (מכבי הרצליה)

סרגי קנראוזב (מכבי חיפה)

אלון ריף (הפועל ב״ש)

כוכב השבת: עופר מזרחי (מכבי הרצליה)

איפה טעיתי

לקחי תק"ם

עזרא דלומי

כחבר התק"ם, לקחתי ברצינות רבה את ההערה של רבין מן השבוע שעבר, שנאמרה במרכז המפלגה, עת ביקש גם ממני שאפשפש טוב טוב במעשי. עשיתי זאת, על־אף שידעתי שראש הממשלה החליט לגרוד תגובה שלמה למלחמה המאוסה המתנהלת בינו ובין מנב"לו שב"ס לבין חי"כ חגי מרום, שני ל"ונ"יקים ידועים.

ואכן, החלטתי לפשפש ולברוק כל מיני צמתי הכרעה של השנים האחרונות, שבהן התלבטתי אם לנהוג כך או אחרת, ולשאול את עצמי: איפה טעיתי?

ובכן, בתחום העבודה מאוד השתדלתי ואף כי שגיתי פה ושם, לא נראה שעשיתי מעשה רע באופן קרדינאלי.

בבית הכל סטנדרטי, כמו שנהוג לומר בימינו. פה ריב עם הילדים, שם ויכוח עם האשה. בסך־הכל נורמלי, אם להתייחס לסטטיסטיקות האומרות שכל גבר שלישי מכה את אשתו וכל גבר רביעי את ילדיו.

בקטע התנועתי, ככל הידוע לי, נעשו די הרבה מעשי תחייעלות, אף כי לא מספיקים, אבל בסך־הכל משתדלים. הרי גם את האינפלציה עוד לא הרבירו וגם אוטונומיה לא השגנו בשישה עד תשעה חודשים.

בבחירות להסתדרות עשינו בעצם כל מה שרבין רצה: הוא אמר לתמוך בהברפלה, אבל התכוון לרמון. לפיכך, התחלקנו חצי חצי – 50 אחוז לראשון, 50 אחוז לשני.

נשאר לי עוד דבר אחד לברוק: במי תמכתי בפריימריס למפלגת העבודה. האם יזכון שפה הסעודה?

דבר היום

חשבון־נפש מדיני

המשלה תקיים היום דיון מדיני־ביטחוני שיהיה מעין חשבון־נפש לגבי עתידו של תהליך השלום, גם עם הפלסטינים וגם עם סוריה. הממשלה מקיימת לעתים נדירות דיונים מעין אלה, הן בקבינט הביטחוני, ובתליכים המדיניים ההיסטוריים שידענו בשנתיים האחרונות היא נדרשה עד כה לאשרר בדיעבד הסכמים שהושגו ואשר היו כבר בבחינת עובדה מוגמרת. הפעם תינתן לשרים הזדמנות לבחון מה שכבר נעשה ולנסות ולהתוות כיוני התפתחות לעתיד.

יש לקוות כי תברי הממשלה לא ינסו לבחון את התהליך המדיני מתוך גישה פופוליסטית, כשעיקר תשומת־לבם תהיה מוקדשת לשאלה כיצד יצטיירו עמדותיהם בתקשורת וכיצד ישפיעו על סיכוייהם בפריימריס. ממשלה חייבת להנהיג. *על־פי* גישתו של דוד בן־גוריון היא צריכה להבין מה רצוי למדינה ולעם ולא מה העם רוצה. היא צריכה להכריע על סמך מצפן ומצפון ולא לפי סקרים מזדמנים או *צעקנות של* הימין.

הכל מודעים לקשיים ביישום ההסדר עם אש"ף. איש לא ציפה שהדבר יעבור בקלות רבה. נכון, היתה תקווה להפתעה במעשי הסדר ולא היתה הערכה נכונה לחוזקו של החמאס, שבימי המשא־ומתן נחלש עקב גידוש מנהיגיו, אך בינתיים. התאגשש והתגבר. אבל התאוששות זו יכלה להתרחש גם בלי הסכם עזה וירחו, ואז היינו ניצבים בפני גל טרור כפול ומשולש של החמאס ואש"ף, ביחד עם המשך הטיפול הימזומי של צה"ל באירועי האינתיפאדה בעזה. יש הכרח להילחם בכל הכוח והיכולת במרחב של החמאס ויש לבחון אם הכלים המשפטיים הקיימים אינם כולמים את המאבק יותר על הסדר. אבל אסור שהמאבק הזה יביא להאטה בתהליך המדיני. הממשלה עלתה על מסלול אמיץ ונכון של הכרה באש"ף ומשא־ומתן מדיני עימו ויש להמשיך ולהתקדם במסלול שנקבע, *במסגרת בחינה זו, אין הכרח לקבל כל אם וחג בהסכמי אוסלו.* יש לבחון את הצעדים הבאים *על־פי לקחי הביצוע עד כה* אך מתוך ראיית הכרח בהתקדמות במשא־ומתן לקראת הסדרי־ביניים ולקראת הדיונים על הסדרי הקבע. רק מי שיודע *למה הוא* חותר בשלב הסופי, יוכל לתכנן כהלכה את מהלכי הביניים.

מבחינות מסויימות, קל יותר חשבון הנפש הישראלי לגבי תהליך המו"מ לשלום עם סוריה. כאן אכן הנגוי העיקרית היא בדמשק ובעיקר אצל נשיא סוריה חאפז אסד. מן הצד הישראלי כבר אמרו ראש הממשלה ושר החוץ כל מה שניתן לומר בשלב זה של התהליך. אך אסד רוצה לקבל הכל, לא רק את הגבול הבין־לאומי *על־פי התקדים של* בגין במצרים, אלא אף יותר מכך – עד גבולות 67', לפי הפירוש הסורי, מבלי להציע בתמורה הסדרי ביטחון, פירוז ופיקות נאותים. בתנאים האלה אין ישראל צריכה להוסיף ויתורים משלה. השלום עם סוריה הוא חשוב וחיוני, אך לא בכל מחיר. הגובהו הנוכחי *של הנשיא הסורי מלמדת כי מנהלי המשא־ומתן מן הצד הישראלי עומדים על משמר* צודקי הביטחון ואינם ממהרים להפקיר את ישובי הגולן, כפי שמנסים תועמלני הימין ליצור רושם.

בתהליך המדיני יש לא מעט מכשולים וסכנות, אך הוא נושא בחובו תקווה גדולה. הוא עדיף בכל מקרה על הקיפאון נוסח ימי ממשלת שמיר. עם כל הבעיות, התקלות, *הקלקולים והקשיים של ממשלת רבין, איש אינו מתגעגע אל ממשלת שמיר.*

השליטה באיי הספראטיים

מים שקטים יותר

ויטנאם ומין פירסמו באחרונה הודעה המבריזה על הקמת ועדת מומחים לבירור הסכסוך ביניהן בים סין הדרומית. אבל תוך כדי השמעת קולות ידידותיים, אף אחד מן הצדדים לא היה מוכן להתפשר על תביעותיו

"אקונומיסט", מיוחד ל"דבר"

נשים המדאגים מסיכוי מלחמה במזרח־אסיה דואגים בעיקר לגורל הספראטילים. שרשרת זו של איים ועירים בים סין הדרומית ידועה בכך שהיא יושבת על אגמי נפט ענקיים. שש מדינות תובעות את זכותן על כל האיים או על חלקם, אבל שתי התובעות הפעילות ביותר הן ויטנאם וסין. כאוייבות במשך 2,000 שנה, לחמו סין וויטנאם את מלחמתם האחרונה ב־1979. שתי המדינות יתר ויתר צמאות לנפט וצבאותיהן התכוננו על כך בים סין הדרומית. לכן, פגישה לבבית לפני שבועיים בין ראשי־המדינה שלהן התקבלה בהקלה בחוגי האיזור.

ג'יאנג זמין, נשיא סין, היה ראש המפלגה הקומוניסטית הסינית הראשון שביקר בוויטנאם. הוויטנאמים פרסו את השטיח האדום ושני הצדדים עשו מאמץ לטאטא את הסכסוך על הספראטילים מתחתיו. הדגש במשך שלושת ימי הפגישות, שהסתיימו ב־22 בנובמבר, היה על שיתוף־פעולה כלכלי. קיאן קיצ'ן, שר החוץ הסיני, ביטא זאת בבהירות בשאמר כי "הדבר החשוב ביותר" שהוסכם עליו הוא ש"שתי מדינותינו פועלות לפיתוח כלכלותינו. לשם כך עלינו לכונן יחסי שכנות טובים למען התועלת הכוללת שלנו". כדי להראות מה טובים יחסי השכנות ביניהן, התחבק ג'יאנג בפומבי עם רז מואי, ראש המפלגה הוויטנאמי.

שתי המדינות פירסמו הודעה המכריזה על הקמת ועדת מומחים לבירור הסכסוך הטריטוריאלי ביניהן בים סין הדרומית. הן גם יתרו על השימוש בכוח ביישוב כל סכסוך ביניהן. עד כאן הכל בסדר. אבל, תוך כדי השמעת קולות ידידותיים, אף אחד מן הצדדים לא היה מוכן להתפשר על העניין היסודי. בזמן הביקור הנשיאותי נתנו הוויטנאמים רמזים לא דקים ביותר על השקפתם בנושא זה על־ידי פירסום כתבות עיתונאיות *על לחקת זהב ויטנאמית המסירות בארים ולילי* האוכלוסין. שתי המדינות ניצלו את מסיבות העיתונאים שלהן כדי לשוב ולהדגיש את זכותן *על שרשרת האיים* ועל המים הסמוכים אליהם.

דומה כי הדבר האחד שעליו הסכימו ביניהן סין וויטנאם הוא שהן *יתעלמו* מכל התובעות האחרות *על הספראטילים*. טאיוואן, הפיליפינים, מאלזיה ובורניי תובעות כולן זכות *על חלקים מן* הספראטילים ולא *יידרו* להידחק הצדה. ומאחר שהשלוש האחרונות חברות באס"יאן, אגודת המדינות הדרום־אסיאניות, יש להן השפעה קולקטיבית מסויימת. כאשר ויטנאם תצטרף לאס"יאן, כנראה בשנה הבאה, האיזון הדיפלומטי בין סין לוויטנאם ישתנה באורח משמעותי.

במשך כל שנות ה־80, היתה בין סין לאס"יאן בריחת דה פאקטו לבידודה של ויטנאם, שהחוקה או בקמבודיה. היום קמבודיה כבר איננה שאלה בין־לאומית והאיזון הדיפלומטי השתנה. אבל בתגובה להשטת יד אחים לוויטנאמים, *יידרו* מדינות אס"יאן משהו מתמדה: הכרה כי גם להן יש זכויות בים סין הדרומית.

שרידי מכונית, אשר שישה מטסעיה נמחצו למוות בהתנגשות, לפני כשלושה שבועות בכביש בית גוברין־קריית גת. מתחילת השנה ירד קצת מספר התאונות בהשוואה לשנה שעברה, אך מספר ההרוגים עלה בעשרה אחוז. צילום: גדי קבלו

תאונות

הרבה פנים למוות, אבל רק גורם אחד

מדי פרוס

אף כי ישראל קיסר דיבר מדי פעם על הנהיגה חסרת האחריות, המדיניות כולה מכוונת לשיפור החומרה (כבישים, מחלפים ודמזורים) ולא לתובנה: הנהג

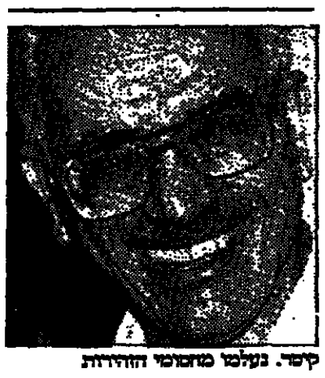

קיסר. נעלמו מחומרי הזהירות

ליאף "אפיקים", "דמות־דוח" מיליארדים ו"שקעים" מלוא הסל, בימי הטעה האחרונים לא חל גידול בתאונות הדרכים הקטלניות. *למה הדי* הכבישים מוצפים בתוספת טיפת שלג ומעט קרח ושטפונות ומכיון ש"ידוע" כי הדרכים המשובשות הן גורם מכריע בהשתוללות הקטל בכבישים, מספר התאונות חייב לגדול. נכון כי עומס התנועה בימי סערה אלה, בעיקר ב"וויקאנד", כשמיעטו לנסוע לבחוגל וכיו"ב אירועי סוף שבוע. מי שלא צריך, היה נשאר בבית.

אבל מה היה בימי החול הסוערים, כשלעבודה חייב היה הישראלי הממוצע להגיע כמו בימי התכלת הזוהר? התנועה כמעט שלא התמעטה (הישראלי המכבר עצמו לא יסכים להסתכל על אוטובוס מבפנים) ובכל זאת מספר התאונות לא גדל, לפי סימני בינים אף ירד. מתברר שלנוסח איתני הטבע, הישראלי הנהג הזיר יותר ותוקפני פחות משהוא מול עמיתו ההולך על שתיים או האוחז בהגה. האם אי־אפשר להקנות לו רספקט זה גם בימים ש"אפיקים מצפון רוסיה" אינם משתלחים באוזנינו?

בעשרת החודשים הראשונים של השנה, נגרמו 2,948 תאונות עם נפגעים שיבולן: *היה־3,220-פגועים-קשה* ובתור דוגמן *על* הקצפת, 439 הרוגים. בינואר־אוקטובר שנה קודם לכן הגיע מספר התאונות ל־3,491, קצת יותר מהשנה, אבל מניין הקברים שצריך היה לכרות היה 400 "בלבד", כלומר עשרה אחוזים פחות. מגמה זו של פחות תאונות אך יותר נפגעים, בעיקר הרוגים, החלה עוד קודם לכן. מה פירוש הדבר?

בשנתיים שלוש האחרונות הירבו לבנות כבישים חדשים ולשקם ולהרחיב ישנים, אבל במקום לצמצם את מספר התאונות, הן מתרבות. לא פלא. העובדה שלא נעים לנו להודות בה היא שהנהג הישראלי הוא אחד הפרועים ותאווי הנקם שבעולם. לא הייתי בקטמנדו וסיראנה אך לבד מבטהראן לא ראיתי נהיגה כמו בישראל. נכון כי הנהג האיטלקי משוגע יותר מאיתנו אבל הוא אינו מרושע, לא "יורד" הולכי רגל ואם יראה מישהו המבקש להשתלב בתנועה, יניח לו. בבנקוק סתומה עשרות מונים מתל אביב, אך הרישעות הישראלית אינה מנת חלקו של הנהג התאי. בסין אין שום התחשבות בהולכי רגל או רוכבי אופניים, נקבעו כללי מישחק האומרים שאם הולך הרגל העז לרדת לכביש, הנהגים עוקפים אותו, אפילו על המדרכה, אך אין חורכים עליו. בצרפת יש משהו מן הרישעות הישראלית, אך הנהג הצרפתי נשמע פחות או יותר לחוקים, כולל החובה *להעניק עדיפות לרכב הבא מימין.*

כל מי שנוסע בכבישי הארץ רואה את הנהגים שאינם מאיטים בסיבוב, אינם מתרשמים מ"עצור", נוגבים את הצהוב, מסגורים ורואים במגבלות המהירות המלצה, לא יותר. עוקפים מימין ועוברים ממסלול למסלול כמו מעורץ ראשון לעורץ שניים וכמובן שהולכי רגל ואופנועים אינם פתקניה.

הפרעות רוסנה מעט על־ידי הכבישים המשובשים, הדרכים הצרות והסיבובים המסוכנים. אבל מאז שישראל קיסר ופאר בן־אליעזר הללו בשיפור הדרכים, נעלמים מחומרי *זהירות אלה.* מיעוט מחומרות בכבישים ויישור סיבובים עם שכחים מתים, מאפשר נהיגה יותר גברית ומחייבים לכאורה פחות תשומת־לב. ובל יאמרו כי ריבוי המכוניות גרם לכך. מספר כלי הרכב הנכפיל עצמו כל עשר שנים ובאחרונה הם מתרבים בקצב מהיר אף יותר. בכל זאת עד לפני שנתיים, מספר התאונות נמוג ועמו מספר הרוגים. לכן אין לטעון כי ריבוי המכוניות הוא שהביא להתפכחות הנגמה וחזרה לגידול במניין הנפגעים. גרמו ליציבות התאונות תוך התרבות הנפגעים הכבישים המשופרים, שפיתו לפתח מהירות ולגלות פחות עירנות ופחות התחשבות בגורמי התנועה האחרים.

סכנת "ביניים" הנן העבודות המבוצעות. רוב הכבישים הראשיים נתונים לשיטול ולדגן בניית מחלפים חדשים והתקנת נתיבים נוספים, הוגנו סדרי תנועה חדשים/ומנים. אלא שמע"ץ, המשטרה, משרד התחבורה ויתר המעורבים בבניית המולדת לא הבטיחו, כי השינויים בתנועה יוסברו ויבוצעו ממקיסמם 80 לכל־ר 90 קילומטר בשעה, ומאז נבכבר אשתקד לכל־ר 100 קמ"ש. ההנמקה היתה (וגם ההיגיון) שכביש רחב ומטופל היטב, *מעיד פחות לתאונות.* המשטרה ומשרד התחבורה עשו עצמם מאמינים שהכביש המשובש הוא הגורם לתאונות ולא הנהג הפרוע. את 100 הקמ"ש תירצו שלא המהירות היא הגורמת לתאונות. גם אם נקבל דעה זו, שבוודאי יתמכו בה בעלי מוסכים ורופאים אורטופדיים, דבר אחד אינו שנוי במחלוקת: תאונות הגורמות תוך מהירות גבוהה, חמורות יותר מבחינת התוצאות והנפגעים. מסקנה זו מתאשרת מהסטטאים האחרונים, שמורים כי אף שהתאונות מתמעטות במקצת, מניין הפצועים והחרוגים עולה בהרבה. ואין פלא – שתי מסגיות המתנגשות במהירות מצטברת של 90 קמ"ש, בתנאה כי שני הנהגים החלו לבלום, גורמות בתנאים דומים (ווות הפגיעה, חוזק הרכב, סמפרסורה וכו') לנזק גדול יותר משני כלי רכב הנכנסים זה בזה בספיד של 70 – כבר שלא להזכיר שצו 100 הקמ"ש נשמר *רק לעתים נדירות.* לבד מזאת הוא מפתה נהגים לארץ במהירות זו גם בכבישים שבהם *המהירות המותרת* מוגבלת ל־80 ואף פחות קמ"ש. כי פעם 100 קמ"ש תמיה 100 קמ"ש.

אף כי ישראל קיסר דיבר מדי פעם *על* הנהיגה חסרת האחריות, המדיניות כולה מכוונת לשיפור החומרה (בכישים, מחלפים ודמזורים) ולא לתובנה: הנהג. כל מי מדמן לעתים לכביש או רחוב, שישאל עצמו אם הנהג שנגבר את האדום (קל וחומר צהוב) לא נתן זכות בכבודה, רחק הולך רגל, השיג מימין ו"חתך" כמכוניות מילימטר את המכונית שלפניו, עשה כך מכיוון שהיו מהמהירות בכביש, סיבוב חד מדי או תמרור לא ברור. או אולי יש סיבה אחרת שלא נוח לנו להודות בה?

דבר יום ראשון

רבין בכיס של שרון

שלום של אמיצים

היפוך סדר הצהרת העקרונות, משלבים להסדר קבע בשלבים, ייאפשר לוותר על צעדים בלתי מעשיים המתחייבים על־פי ההסכמים הקיימים וגם לדרוש מן הפלסטינים צעדים נמרצים יותר למימוש התחייבויותיהם

מיכל סלע

ימי קרה אלה יש מי שיושב ומחכך ידיו בחום של הנאה. זהו חבר הכנסת, השר לשעבר, אריאל שרון. צדיק מלאכתו נעשית בידי אחרים, מהרהר הוא בחדרי לבשו מול האח הבוערת בלילות הסגריר.

ממשלתו של יצחק רבין העלתה באחרונה הצעה שאינה אלא השלמת תוכניתו ארוכת השנים של שרון: לחלק את הגדה המערבית לשלושה ריכוזי אוכלוסין שבהם ורק בהם ישמש המימשל העצמי הפלסטיני.

כמה רעיונות בכיוון הזה הועלו בימים אלה, כדי להחליף מהתסכוכת הבלתי נוחה של הסגת *צה"ל ממרכזי איזור* הגדה המערבית, במסגרת *ההתחייבות של ישראל בהצהרת העקרונות "לעדוך מחדש"* את סחות הכיוחון לפני קיום בחירות כלליות למועצה פלסטינית נבחרת. דובר על נסיגה מן הערים בלבד, או יציאה למשך שלושה ימים. הגריבים דיברו על נסיגה משלושה או יותר "גושי אוכלוסין" פלסטיניים.

רבין ויועציו העלו את הרעיונות מטעמים מעשיים, כך מוסבר *על פני* השטח. שהרי המפה הדמוגרפית בגדה המערבית מסובכת, ישובים פלסטיניים והתנחלויות יהודיות שוזרים אלה באלה. להסיג את הצבא או לעדכו בדרך אחרת, כמתחייב מהצהרת העקרונות הישראלית־פלסטינית, קשה ומפוחד. פירושו של דבר, כי יהודים יצטרכו לגוע בכבישים שעליהם יפקחו שוטרים פלסטינים, רחמנא לצלן. פינוי התנחלויות אינו בא בחשבון מבחינה אלקטורלית והגיבוי לכך נמצא בהסכם עצמו.

לסמוך רק על המשטרה הפלסטינית *קשה, שהרי צה"ל מגע עד כה את כל* הפיגועים בתחבי יהודה ושומרון, כמו רצח הרב עולמי מעוזניאל בשבוע שעבר. להפר את ההתחייבות של ישראל *בהצהרת העקרונות* בפני עם ועולם אין *להעלות כלל על הדעת.*

הרעיונות השונים שהועלו בעת האחרונה משותפת להם כוונה אחת: רצון לרבע את המעגל או לחילופין לאבול את העוגה המפורסמת ולהתיזה שלמה, אין בה ממום.

אפשר להבין, לא בהכרח להסכים. אל המצב המבוך הזה הוביל את ממשלתו של רבין ידידו משכבר הימים אריאל שרון. לזה בדיוק התכוונו מעשיה: ליצור מציאות שתקשה על הבאים אחריו בממשלה לצאת מן הגדה המערבית. יש להניח שזו, לדעת שרון, הדרך הנכונה לשלום עם הפלסטינים.

בכל שנות כהונתו כשר ביטחון ושר הביטוי והשיכון כיוון את מעשי המשרדים שעליהם היה ממונה ואת תקציביהם ליצירת המציאות שהיום היא מביכה. הוא דאג לפזר התנחלויות בסמוך לישובים פלסטיניים ולפרוס בכסף רב רשת מסועפת של כבישי מתנחלים עוקפים ובלתי עוקפים.

בהרצאות שנשא בכל הזדמנות, תמיד בליווי מפות ושקפיות (יש לו השיטה הנהדרת של מפות־שיקפיות) הציג לראוותה את התוכניות: תוכנית הכיסים. עיקר הרעיון הוא להכניס את הפלסטינים, על־פי ולוקה של ריכוזי אוכלוסין קטנים, לכיסים־כיסים מכותרים התנחלויות וכבישים יחודיים ליהודים בלבד, ולמנוע בדרך זו כל אפשרות לממש את הרעיון של אוטונומיה טריטוריאלית. אם לא למעלה מזה.

בתוך המציאות שיצר שרון צריך ראש הממשלה רבין לפעול ולבצע את התוכנית. שרון ידע *שעל* ידידים חברים לנשק אפשר לסמוך. אלא אם ראש הממשלה יהיה נכון לשלום של אמיצים. לצעדים שיצריכו הרבה מאוד אומץ פוליטי ומדיני. צעדים שאם יצליחו – עשויים לזכות את האמיצים בהשאות רמות.

תוכנית אמיצה אותת החברה לא פעם ב"דבר" והפכה באחרונה לנושא קבוע בשיחות פוליטיות: לדון עם הפלסטינים בתוכנית להסדר קבע שיבוצע בשלבים מוסכמים *על שני הצדדים.* תוכנית כזאת תאלץ *את ישראל לדבר בגלוי* כבר עכשיו *על הסדר הקבע הנראה לה.* כמלים אחרות: לומר *את השם המפורש שעד כה* מדברים עליו ברמזים רמזים מחושש עין הרע. להסכים עם הפלסטינים *על כינון "הישות המדינית"* המתאימה לשני הצדדים, בין אם תהיה מדינה, מדינתה, פדרציה, קונפדרציה, או אם יימצא מונח ומסגרת *שעד היום לא חשבנו עליהם.*

היפוך סדר הצהרת העקרונות, משלבים להסדר קבע בשלבים ייאפשר לוותר *על צעדים בלתי מעשיים* המתחייבים *על־פי* ההסכמים הקיימים ויחד עם זאת לדרוש מן הפלסטינים צעדים נמרצים יותר למימוש ההתחייבויות המוטלות עליהם.

תפיסה מעין זו עומדת בבסיס המשאר ומתן עם סוריה. גם בנושא הזה מונחה ראש הממשלה *על־ידי* תקוה כי הסכמה *על* הסדר כולל שיבטיח גם נגיעה ביטחונית, מיידית ואסטרטגית, תתקבל בברכה *על־ידי* רוב הציבור ותאפשר להתגבר *על* הקושי *של* פיתוי התנחלויות. אלא אם תגיע הממשלה למסקנה שאין בכך היגיון, אין טעם, לא כדאי ואין לנו אומץ במדה מספקת, משום שעל הפלסטינים אי־אפשר לסמוך.

אם כך – מן הדין לרחוש גם את אריאל שרון אל המטוס העמוס של אודחי ראש הממשלה בטקס העקת פרס השלום *על־שם* נובל. מגיע לו.

מסלולים נפרדים?

התיישבות אובדת

אפרים דורי

בדילמה הקיימת על המשך הקשר עם ההסתדרות, על הקיבוצים ותנועותיהם לבחור באיזה צד של המתרס הם מתייצבים. או שהם שכירים ומגלים זיקה לעובדים, או שהם הופכים להברות בע"מ ואין להם כל מקום במסגרת ארגון העובדים

צבה של ההסתדרות מדאיג את הקיבוצים. האפשרות שהקיבוצים יעזבו את ההסתדרות מדאיגה את ראשיה. מאז הבחירות עבר חתול שחור בין הצדדים. במשך שנים רבות, יותר משני דורות, הקיבוצים מצאו בהסתדרות בית הם: עורף פוליטי מפלגתי (העבודה או מפ"ם – מעטים זוכרים היום שעד לפני כמה חודשים קשה היה להפריד בין העבודה לבין מפ"ם בהסתדרות), קופת חולים, בנק ("הפועלים", כמובן) ושירותים נוספים – כגון תרבות וחינוך.

אך מאז השינויים בהסתדרות, הקיבוצים מאבדים את אחיזתם בה או ליתר דיוק, הקיבוצים וחבריהם מאבדים את עניינם בהסתדרות. הבנק הלך, המפלגות שבהסתדרות (ואף מחצה לזה) *לא מהוות עורף – פעמים הן מתייצבות* נגד התנועות – קופת־חולים זה לא מה שהיה. *עכשיו כל חבר קיבוץ יכול להיות* חבר בקופת חולים שהוא חפץ בה. אף אם תישמר הזיקה של חברי הקיבוצים אל קופת חולים הכללית, היא תפסיק את זיקתה להסתדרות. קיבוץ אחד, אמנם מהקיבוץ הדתי אך יתכן חזו מגניות ראשונה, עבר כולו מקופ"ח הכללית לקופה אחרת. *על* שירותים ואופציות נוספות אין מה לדבר. הכל קצץ או בדרך לקיצוץ.

יש בתנועה הקיבוצית החרשים להפסיק את הקשר ואף להקים "הסתדרות חדשה". ביניהם לא אחד ממוכ"ל ההסתדרות לשעבר, אחד שצעד לפני המחנה, יצחק בראהרון.

בינתיים, בין הצדדים מתקיימים דיונים כדי למצוא את נקודות ההקשר, את הגשרים שיש לבנותם מחדש בין ההסתדרות לבין התנועות הקיבוציות. יהיה קשה מאוד למצוא אותם. אולי זה עניין מקרי, אך באחרונה הקמו שתי ועדות בין הצדדים האמורות לבדוק את הזיקה של הקיבוצים להסתדרות. בראש אחת מהם עומד איש הסתדרות, מאיר בת, שאינו חבר קיבוץ. בשניה, האמורה למצוא בסיס אידיאולוגי לנישואים החדשים, עומד בראש איש אקדמיה, שאף אינו נמנה עם ראשי ההסתדרות, ד"ר לב גרינברג, איש אוניברסיטת באר־שבע.

בפירוד תנועת העבודה והתפרקותה מכל נכסיה (והכוונה איננה לנכסים החומריים), תהליך שנבר תאוצה בשנים האחרונות וביחוד בשנה האחרונה, *להסתדרות ולקיבוצים מסלולים נפרדים.* מזמן הצדדים הפסיקו לצעוד יחד. הפרופיל של ההסתדרות משתנה במהירות, היא הופכת מ"כללית" ל"פדרציה של איגודים מקצועיים". במלים אחרות, הקפיטליזם הישראלי שפעם היה קורפורטיבי והתבסס במידה גדולה בעת התפתחותו על שיתוף הפעולה עם ההסתדרות, משתנה וכך גם ההסתדרות. "אין עוד צורך" בהסתדרות הישנה. בקפיטליזם שפעם היה קורפורטיבי ופעם ציוד בצורות שיתופיות מסויימות של בעלות על אמצעי ייצור בעת התפתחותו, הקיבוצים הפכו זה מכבר מ"נכס" ל"נטל". כפי שקופת החולים הפכה ל"נטל". כפי מה שמריח שיתופיות או בעלות שיתופית הפך ל"נטל".

מול חוקי הקפיטליזם החדשים, ההסתדרות מנסה לשנות את מהותה על בסיס קונספציה חדשה: פדרציה או קונפדרציה של איגודים מקצועיים עם דרגה גדולה של ריכוזיות. מול חוקי הקפיטליזם האלה (נאנב, חוקים קשים ביותר – "הסדרי התנועות" למיניהם בשנים האחרונות הם הוכחה לכך), הקיבוצים הוליכו שאין להיאבק למען חברה אחרת. לא עוד תיקון, שינוי חברתי או דגם לחיקוי. אלא אימוץ חוקי הקפיטליזם: קיבוץ המקבל את החוקים החדשים – יש לו עתיד. קיבוץ השומר על הצורה השיתופית *על בעלות ועל חלוקת* ההכנסות, ריגו *להיעלם.*

אל מול חוקי הקפיטליזם החדשים, קיבוצים רבים ושכבה מסויימת באותם הקיבוצים, ביחוד בני הדור השני והשלישי, מצאו לנכון להתבדל בתוך השיטה אך בעמדת כוח – כמעסיקים. בדומה לתהליך שעבר *על* קואופרטיבים כמו אגד או דן, לרבים בין הקיבוצים העבודה השכירה הפכה לחלק בלתי נפרד מהבחות הקיום המשקי. העבודה השכירה, פירושה ניצול עובדים. המעבר הזה אל העבודה השכירה מתלווה בנסיונות לפירוק ועדים ועושק עובדים. יש קיבוץ שאף הגדיל לעשות, בית השיטה, וחקים חברה לכוח אדם בשיתוף עם בעלי הון. לא רק ניצול כוח אדם, גם רוחנים *על* חשבון העסקת עובדים *על־ידי* אחרים. לתהליך זה – ההולך ונעשה חמור יותר ויותר – אין דרך מוצא. אין שהתנועות הקיבוציות ינסו לשוב אל המקור, תוך התאמה אל השינויים בשנים האחרונות, או שיבינו להיעלם. לפחות כקיבוצים.

קיבוצים רבים הופכים במהרה מעדה או קהילה, להברות בע"מ. את רכבות עובדי עירות הפיתוח. לא מעניין האם חברה בע"מ המנצלת אותם היא קיבוץ או פירמה שמרכזה בתל אביב או ניו יורק. ניצול הוא ניצול. בתנאים החדשים, האם מנהל מפעל קיבוצי השובר ועדים ומתנגד להסכמים קיבוציים ראוי להיות חבר הסתדרות – רק בגלל היותו חבר קיבוץ? אם כך, למה אין לגייס להסתדרות בעל מפעל שלא מנסה לשבור ועדים ומקיים הסכמים קיבוציים? כי הוא עיתוני?

נדמה כי בדילמה הקיימת *על* המשך הקשר עם ההסתדרות, *על* הקיבוצים *ועל* תנועותיהם לבחור באיזה צד *של* המתרס הם מתייצבים. או שהם שכירים ומגלים זיקה *לעובדים*, או שהופכים *להברות* בע"מ אין להם כל מקום במסגרת ארגון העובדים. ניתן כבר עתה לשנות את האתוס השיתופי הקיבוצי או לפחות להתאימו לזמן הזה. צעד אחד חשוב *לקראת העובדים השכירים* הוא להכלילם בין בעלי המפעלים. הפרזוקס הוא שמפעלים קיבוציים מתפשים ברוח בעלי הון המוכנים להיות חברים במועצות המנהלים החדשות; לא מתפשים את תושבי עירות הפיתוח והכפרים המסוכים, המועסקים כבר עתה במפעלים, כדי שיקבלו את הבעלות *על* מקום עבודתם. כפי שניתן להפריד בין בעלות *של* הקיבוץ לבין העסקת עובדי אותו קיבוץ, כך גם ניתן להפריד בין בעלות *על* אמצעי ייצור מסויימים, שבהם יש עובדים שכירים, במפעלים אלה השכירים יהיו גם בבעלים. האם יהיו רוחחים, יתולקו בין הצדדים. כך הקיבוצים יוכיחו שהם לצד העובדים ולא לצד המעבידים. קיבוצים שיפעלו בכיוון הזה, ובנוסף יבטיחו הסכמים קיבוציים וייצוג עובדים בכל הדמות, יהיו לחלק בלתי נפרד מהסתדרות. אלה שיכוחו בדרך *של* המשך ניצול הקבוצים – מקומם בהתאחדות התעשיינים.

האם הכרעה תגרום לפילוג בתנועות הקיבוציות? אין לחשוש מכך. כפי שלבד

המשך בעמוד 10

ה"NEW-DEAL ("המערך החדש") במהופך (2)

ב. הוגי־הדעות של הזמן החדש קבעו, כי עבר זמנם של האידיאלים. היו מחפש האדם ת הפרגמטי בחייו, את הקיומי הפיסי. אין עוד מקום לאידיאלים, בוודאי לאידיאלים שהינחו את האדם במאות האחרונות. האם הנוזה זאת נכונה? האם באמת אין לאדם המודרני אידיאלים? במיוחד לאדם העכשווי בישראל, אלה בני הדור השני, שלישי עד רביעי? התשובה לא עם א' רבתי? אם כן מה האידיאל של הישראלי המצוי היום? אורח החיים האמריקאי? אורח־החיים של היאפי האמריקאי? מה זה מביל בתוכו? השאיפה לממון? כפי שפעם ציין זאת אחד הסופרים הגדולים של רוסיה – דוסטויבסקי: "כסף, כסף, כסף"! זה אלהי הזמן הזה, זה החלום, זאת השאיפה, זה היעד. האם זה האידיאל והחלום, הרי כל דאלים גבר? גם זה לא חדש. מה התימהון על הפשיעה האוכלת בכל פה באותה חברה? מה הפלא על התגברות השימוש בסמים? מה הפלא של אובדן כל ערך חיים וחלול בכל גרמה אנושית? מכיוון שגם אנחנו, הישראלים, שמצבם הקיומי עדיין מהוסס מאוד, אין ספק, כי התפרדות הזאת היא רק טבעית. מה עוד, כי אין החברה מבקשת כלל להתמודד עם זה בריצינות. כי הנגע הזה מתחיל מהראש, מה יש לטעון כנגד אוהבי הקידה?

גם בסעיף זה המסקנה: שיחוד ערכים קיסבי בהשקפת העולם ובתפיסות החיים, זאת האפשרות ההוגנת לראשית התיקון והקידמה.

ג. הדבר השלישי לשינוי פני הדברים הוא עוד יותר מסובך. כי כאן חייבים לעקור מן התודעה גישה פסולה מעיקרה, והיא – כי תורת ישראל ותרבות ישראל שייכת רק לאותו חלק של העם המכונה דתיים. אנחנו, הרוב המכריע של העם, פטרים מארון הספרים היהודי, לאמור – מכל האוצר התרבותי הבלום בן אלפי השנים. כי מה משמעות הדלון זה? כל אורח־חיים היהודי המקורי, המסורתי, היום אבר עליו הכלה. אין הוא שייך לעולם המודרני – עולם המדע והטכנולוגיה המתקדמים. מה לכל זה ולאמונה? ואמונה עוד במה? בדבר כל כך אבסטרקטי? כל כוחני הפסול הזה, מובילים את החברה הישראלית להתנכרות מהיהדות, מתרבות הלאומית, מהשכחת הלשון הלאומית, וקידוש כל החול והחולין. זה ביטוי קלאסי של פוסטציונות, פוסטהלוציות, פוסט־קיבוץ. מה לעשות כאן? להפוך את הפירמידה עומדת על הראש ולהביבה על בסיסה, על יסודה. קודם־כול לשנות את כל סדרי הלימודים והחינוך בבתי־הספר. ברם, זה ניתן להיעשות רק על־ידי שינוי יסודי בכל הלועזות של המורים. לאמור – יש להתחיל בתיקון מעוות זה בקרב ציבורי המורים. הם מעצבי דמות הדור. ואין הדבר הזה קל, כאשר המנהיגות (הרוחנית בחלקה) סואבת את תרבות עמה ורוחקת אותה לא רק מהמעשה אלא גם מהתודעה. צאו וראו מה קורה עם תוכנית שנהר ובדומה לה.

מיכאל בהם, כפר־בלום

מכתב גלוי לדן מרגלית

כפי שאולי כבר נוכחת בעצמך, תוכניתך "פופוליטיקה" איננה כלל תוכנית להעלאת בעיות אקטואליות לדיון ציבורי, שכן בתוכנית זו שהיא רבשית, כל אחד מן המשתתפים שומע את עצמו בלבד, שורי הצעקות של כולם ביחד והמחמאה הרבה שקיימת בעת ה"שיחה" אינה מאפשרת לשמוע אף אחד, לא עמית ולא ירב.

אך התוכנית שהתקיימה ביום 28.11.94 עברה את כל השיאים של גועל־נפש ואף אתה המנחה נכשלת כישלון כפול ומכופל".

מי שמכנה עצמו "רב" בישראל העז להרים יד על עמית לתוכנית, ואף הסיר את הביפה מעל ראשו, ועוד העמיד עצמו כקוזק גנזל, נעלב ויצא מן האולפן. ואתה, דן מרגלית, במקום לגרשו בבושת־פנים הגדלת לעשות ורצת לפייסו ולהחזירו לשידור. האומנם? עד כדי כך להתניף לאלימות הנדרית?

צבי שהם, קיבוץ גבת

הממשלה מתעלמת מהפרות ההסכם על־ידי הפלשתינאים

ג'בריל רג'וב, ראש שידות הביטחון הפלשתינאי בירדן הזהיר את ישראל (בראיון שפורסם ב"הארץ" מ־18.11.94) "שהם עשו שלום עם אויבים ולא עם ידידים ותיקים". כאשר יש הסכם בין יריבים ותיקים אז ניתן להתעלם מהפרות. אבל, כאשר מדובר על הסכם בין אויבים וחייבים להיות ערנים ולדאוג שהאויב לא יפר את ההסכם.

אבל, ממשלת רבין מתעלמת מהפרות קשות של ההסכם על־ידי הפלשתינאים. לדוגמה, האלוף דני רוטשילד גילה לוועדת החוץ והביטחון של הכנסת ב־17.11, שלמרות שלפי ההסכם על הרשות הפלשתינאית להעביר לאישור ישראל את שמות כל המצטרפים למשטרה הפלשתינאית, עד כה לא העבירו את שמותיהם של כ־1,000 שוטרים מבין כ־5,000 שוטרים שגוייסו. ידיעה זו כנראה רק קצה הקרחון של רשימת ההפרות שהממשלה הסתירה מידיעת הציבור.

ד"ר אהרון לרנר, רעננה

בעקבות מסיבת פרידה אחת

אינני משורר ולא סופר ואפילו לא אמן שמברח את הבריות ולכן לא הייתי בין 300 המוזמנים ל"מסיבת הפרידה" העליזה־עצובה של דן בראמרן שהתקיימה לפני כשנה. ראיתי כטלוויזיה בשעתו את דן עומד לפני קהל שנראה נרגש, והוא מתבדח, מתוודה, מדבר על מחלתו ועל מותו, מספיד את עצמו בפעם שנייה – הפעם על באמת.

ראיתי גם את השידור הפרובלמטי של "מסיבת הפרידה" אחר שנה, ואני תוהה על אלה מאנשי הדת שהזמנו לשידור הזה ולא נענו, כנראה מתוך חשש של סיכון דימוים הספרותי החברתי – מין סידור ללוות את האיש בדרכו האחרונה כשהבר־מינן איננו איש מכובד דיו, והתשתפות בהלוויתו עלולה לגרום נזק ליוקרתם. אין אני מבבד אותם על כך. אינני בטוח אם היה להם עצמם עדיפות לדבר על מותם הם בפתיחות, צלילות־הדעת, אומץ־לב, להופיע לפני חברים וידידים כמתיחי כדי להיפרד מהם ולבקש סליחה ומחילה על מעשיהם. זה היה "קיטש תורכי"? – עניין של טעם.

ראיתי בטלוויזיה הרבה עניינים זולגות דמעות, פנים עצובות – אדם הולך למות, אדם חשוב שעשה משהו לתרבות ישראל, אדם שנרי במחלוקת – נכון – אבל אין צדיק שלא יחטא, ומי שמפשפש במעשיו שלו עצמו – חוץ למעשיו של הזולת – ימצא משהו שראוי לו להתוודות עליו ולבקש סליחה מכל מי שהרע לו, העליב אותו... מנהג יפה הוא בסודתנו – גם מצווה – לבקש סליחה ומחילה, וכידוע, אין יום הכיפורים מכפר על עבירות בין אדם לחברו עד שיפיים אותו. שמענו מפי עמוס קינן על מאמציו של דן לפיים אותו על המעשים הבלתי־ידידותיים כלפיו.

אני אישית הייתי מעדיף במקום שיודיעו על מותי במודעות אבל, "בצער עמוק וכיבון קודר", שאני, השכיב מרע בעצמי, אודיע לחברים וידידי שאני הולך למות וברצוני להומין לפגישה את כל מי שמסכים לבוא אלי, להיפרד מהם, ולבקש סליחה על מעשי בחיים. ייתכן אפילו שהייתי זוכה להספר קטן, שהאמרן בין הנאספים, היה מספיד אותי – במילים של אמתו – המת עוד חי ושומע.

לא מקובל בחברתנו להגיד איש אל רעהו דברי חיבה – סתם ככה. "משה אתה בחור נחמד ואני מחבב אותך" אצלנו לא מדברים ככה. אם מישהו אומר לך "אני מוכרח להגיד לך את האמת" – יש לך כל הסיכויים לשמוע משהו לא נעים. במסיבת פרידה לפי הדגם של דן בראמרן יש לך אולי צ'אנס לשמוע משהו נעים. ללא ספק, עשית משהו טוב בחיים ומודע שלא תשמע את זאת בעת רצון של פרידת אמתי וזא המתים יהללויה וגם אינם שומעים את דברי הספדים והשבחים שמשמיעים להם אחר מותם. מעטים בזמננו הזוכים כרוגמת יעקב אבינו לאסוף את בניהם על ערש דוחי ולהשמיע באוזניהם דברים שטרם נאמרו, דברי חשובים, דברים שבלב.

האדם המודרני איננו מת בביתו, כי אם בבית־חולים, מסביבה לבנה, קרה ומנוכרת. אין לו שום אפשרות לשמוע ולהשמיע לקרובי נפשו את מה שבליבו בעת צרה, לפני יום מותו. מסיבת פרידה כזאת של דן בראמרן יכולה להעניק לאדם לפני מותו אפשרות מעין זאת.

הייתי שמח אילו מסיבת פרידה כזאת היתה מתקבלת ומתגבשת אצלנו כמנהג של הבריות, כדגם בתרבות שלנו. לכן, מעבר לכל ויכוח על אישיותו של דן בראמרן, פרצופו המסמרי, תרומתו לתרבות ישראל, לחומר שלנו, לשפה העברית – נראה לי שהפעתו לפני ציבור ישראלי הוא מעשה אמיץ, נריר, ראוי לכל שבח וכול לשמש דגם והתוולה של מנהג חדש בתרבותנו.

פגישת רעים כזאת לפני המוות יכולה להיות מענה לשאיפות סמויות של רבים מאיתנו, להיפרד מהעולם הזה בצורה תגיבית יפה ואנושית – מין "קטרזיס" – כן – מין וידוי אפשרי רק ברגע קשה ונעלה כזה – לפני המוות.

לדעתי ולטעמי אין כפרידה כזאת מהעולם שלנו כמקור של נחמה למועמד להיות בר־מינן למשפחתו ולמקורביו, ותגשת הקלה של מילוי תובע, ותפייסות עם הסביבה. דן בראמרן שאף כנראה ל"קטרזיס" כזאת, ולא היתה שום סיבה למנוע אותה ממנו. הקהל שנכח בחדרו לא רצה למנוע ממנו את מימוש השאיפה הזאת. הסתבלתי היטב בפני הנאוינים וראיתי מתח והקשבה מירבית, קהל אוהד וסימפטי.

אי־אפשר היה גם להימנע מהרגשת סליחה מהופעתו של "ראש האמנים בישראל", "ממלא הטוטו" של עם ישראל שבא למסיבה בליווי של עורך־דין – שמא יקפוץ חבריותיו... פרצוף שחצני עם או בלי איפוד...

לחרות חטאיו הרבים של דן – ואפילו אחד קריאת ספרו של "מגלה האמת" על ידידו הקרוב, אנחנו הטובים והישרים סולחים לו, סולחים לו לרן על מעשיו, מקבלים את וידויו. זאת הבישויים של יסודי המצפון, מעריכים ומעריצים את אומץ־ליבו בהופעתו הנדירה לפני קהל־רב – זמן קצר לפני מותו.

דן בראמרן – יגעמו לך רגבי אדמת המולדת שכל בן עמלה להתמזג איתה, ואולי ימצאו במה "אהלים־קטנים" שיאמרו פרקי תהילים לתיקון נשמתך.

ד"ר מאיר צאלים, הרצליה

דורון שרם

שחל והמנכ"ל מכירים את הבעיה מקרוב

לשר האנרגיה משה שחל ולמנכ"ל בתי הזיקוק לנפט משה בר־אילן ישנה "נגיעה אישית" לצינור הדלק הדולף באיזור חיפה שעלה לכותרות בשבוע שעבר.

הבעיה נחשפה בעקבות ריח ודיף שהריחו תלמידי חטיבת הביניים בבית הספר עירוני ג' בשכונת נווה שאנן בחיפה. בריקות גילו "מוקדי ריח" בכמה חדרים ובחומת הבניין, והעיריה הודתה להפסיק את הלימודים במיבנה.

מתברר כי עם עובדי בית הספר נמנית אשתו של שחל. הלה ר מיהר להסביר שלא בגלל עובדה זו הוא פועל נחרצות להעביר את הצינור למקום אחר.

בר־אילן קרוב עוד יותר לצינור הבעייתי: הוא מתגורר מטרים ספורים ממנו, ברחוב הגליל בשכונת נווה שאנן. על כך רחה לשר יוסי שריד, שסייר במקום, סמוך לביתו של המנכ"ל בהצעה חפירה, במסגרת בדיקות לאיתור דליפות מהצינור. אם הריח הדיף היה ממשיך להתפשט, גם אני הייתי מריח אותו – אמר.

(אורי שרון)

למה החשפן לא הופיע

האם אמור היה להופיע חשפן ביום כיף של עובדות עיריית נצרת עילית שנערך בשבוע שעבר באחד מבתי המלון בעיר?

משגיח הכשרות של המלון הסבריני אמר כי בתוכנית יום הכיף היה אמור להופיע חשפן בהופעה מעוררת לחלוטין, אלא שהדבר נמנע בזכות עידנותו.

ברגע האחרון הודיע משגיח הכשרות לאמרגנים כי יגרום לביטול האירוע אם יופיע החשפן. אולם מארגני האירוע מכחישים כי תיכננו להזמין חשפן.

מי שיצא מאוכזב מעל העניין הן הנשים, שאמרו כי רוזקא היו רוצו לראות חשפן בהופעה. לבסוף הסתפקו במתכונת המקובלת של יום כיף: הרצאה ברפלקסולוגיה, תצוגת אופנה ומדריכת יופי.

(שמעון וייס)

רמון רצה לקרוא לפרוייקט – "משל"

יו"ר ההסתדרות חיים רמון התפלא מדוע התכנסו חברי המועדון העיסקי בחיפה והצפון לשמוע את דבריו ביום שישי, שהיה יום קר.

"אני לא הייתי כאן לשמוע את עצמי ביום כזה", אבר לק,ל צחוקם של מאזיניו.

רמון גדף צחוק נוסף כאשר סיפר לאנשי התעשייה והמסחר בחיפה על תוכניתה של הסתדרות להיטיב עם חבריה במסגרת פרוייקט ששמו "מתן שידחתים לחסר".

הוא אמר שתחילה חשב להעניק לתוכנית את ראשי התיבות "משל", אך נמלך בדעתו בגלל האסוציאציות שהיא מעוררת.

רמון נמנע מלהזכיר את השם המפורש ירחמם משל, אבל גם כך הבינו אותו.

(אורי שרון)

מיכל צמיר וצוות התוכנית לילדים שליק פלאקי (ערוץ 2) הופיעו בסני ילדים המאושפזים בבית החולים "ידנה", שליד אביבלוב, שיעשעו אותם וחילקו להם שי לחנוכה: צעצועי "יהאמפטובריים מהמאדים". לשימחתם של הילדים לא היה נבול.

גיר וקרופורד הודיעו כי הם נפרדים

השחקן ויצ'רד גיר ודוגמנית העל פיטרי קרופורד הודיעו בסוף השבוע כי הם נפרדים לאחר שלוש שנות נישואין. בכך שמו קץ לשמועות הרבות על גירושיהם הצפויים.

בני הזוג פירסמו בסוף השבוע הודעה משותפת, שנמסרה לעיתונאים על־יד משרד יחסי הציבור של בני הזוג. "החלטה אישית וכואבת זו נגלה בליבנו לפני כחצי שנה", נאמר בהודעה. "מאז אותו זמן ניסינו לסדר את הענייניים ביניבו. אלם בעקבות פרסומים שונים בעיתונות החלטנו לצאת בהודעה רשמית עכשיו".

ריצ'ד גיר (ראשה יפה, "קצין וג'נטלמן") וקרופורד, דוגמנת הצמרת שהתחילה לאחרונה בקריירה טלוויזיונית כמגישה תוכנית בעייני אופנה, סיפקו פרנצה לא מעטה לחדי הרכילות, שטענו בין היתר כי הם הומוסקסואלים. שנישאו מטעמי נוחות.

לפני חודשים אחדים פירסמו השניים מודעה גדולה ובה הצהירו כי אינם הומוסקסואלים וכי הם מאושרים בנישואין שלהם.

לפני כשבועיים פורסמה בעיתוני בריטניה תמונתה של דוגמנית צעירה, היוצאת עם שחר מפתח ביתו של ריצ'ד גיר בלונדון. עיתוני בריטניה ציינו כי זו האשה הנרשה בחייו של גיר.

עכשיו נותר לחכות ולראות מה יעלה בגורל נישואיהם של מייקל ג'קסון וליסה־מריה פרסלי. עיתוני בריטניה חזים את קיצם הקרוב, ובדרך־כלל הם לא טועים.

לא רק ביטלס

נטלי קול, בתו של הזמר המנוח נט קינג קול ומרת בפני עצמה, אומרת כי בילדותה גדלה על המוסיקה של בנסי וילסון, סוני באנט, ג'וני מאתיס ועוד כמה מגדולי הג'ז והפופ. אבל כשהביטלס פרצו עם להיטיהם הגדולים, גם היא, כמו מיליוני בני נוער בעולם, התענגה בפני אביה שיאפשר לה לשמוע את התקליטים שלהם.

ומה חשב נט קינג קול על ארבעת המופלאים מליברפול? "הוא התנהג כמו אבא טיפוסי", מספרת נטלי.

"הוא הבשיל לי לשמוע אותם, אבל רצה להיות בטוח שאני שומעת גם דברים אחרים. אבל, מבט מאושרים, שהמשכתי לשמוע זמרים גדולים כמו אלה פיצג'ראלד בתקופה שהאזנתי לגזיחי הנרדיקס והביטלס".

נטלי קול, 44, היא אחת המשתתפים במרתון הג המולד שיאורד בארצות הברית.

רווחן מוכרת את ספינת האהבה שלה

ספינת האהבה של רווחן וטום ארנולד עומדת בעת למכירה, לאחר שהשניים הודיעו על גירושיהם.

רווחן וטום רכשו את הספינה, שהיא למעשה יאכטה באורך 12 מטר, ב־1993 במחיר של 190 אלף דולר, כדי שיהיה להם מקום להתבודדות.

החברה, המטפלת במכירת היאכטה, מציינת כי צבעה הפנימי הוא שחור וכי יש בה טלוויזיה, מערכת סטריאו, מיזוג אוויר, ומיטה לשניים.

חברת "ינקר השקעות" מפעילה ביומי שישי מינימום, האופה חיילים מטרמפיאדות ברחבי הארץ ומביא אותם עד לביתם ללא תשלום. ביום שישי האוירון הצמוד למינימום המבריל, יהודה לוי, החילק לחיילים מתנות.

התיישבות אובדת

(סוף מעמוד 9)

אחרון הזכות לדרוש הקמת "הסתדרות חדשה", גם לעובדים עירוניים ולא־עירוניים הזכות לקבל לשורות האיגודים המקצועיים שלהם או ארגוני הגג (ההסתדרות) חברים שאינם מתקיימים מניכוי עובדים. המלים "הסתדרות מאחדת ומאגדת את כל העובדים המתקיימים מעבודתם, מבלי לנצל את עבודת זולתם, למאבק בלתי־נלאה ורצוף על הגנת תעסוקתם ושיפור מעמדם, שכרם, זכויותיהם הסוציאליות, ותנאי עבודתם, ולקידום רמת החיים, איכות החיים ושיוויון ההזדמנויות של מעמד העובדים" לא נכתבו בחדשים האחרונים. כך נפתח הפרק הראשון, "אשיות ההסתדרות", בחוקת ההסתדרות.

התזמורת הפילהרמונית הישראלית
נוסדה בתרצ"ו–1936 בידי ברוניסלב הוברמן
מנהל מוסיקלי: זובין מהטה

מספרי הטלפון שלנו:
תל־אביב – מחלקת המנויים – 03–5251502
חיפה – מחלקת המנויים – 04–664167
ירושלים – משרד "בימות" – 02–240896
מידע מעודכן 24 שעות ביממה בטלמסר 03–5652251
ובדף 417 בטלטקסט

רסיטל מיוחד עם יצחק פרלמן
ביום ו', 30.12.94 בשעה 14:00
פרטים במודעות

ג'יימס לוויין, מנצח
דברה וויט, סופרן
ג'יין בנל, מצו–סופרן
פיליפ קריין', טנור
אייקה וילם שולטה, בריטון
מקהלת רדיו רומנית מבוקרשט,
בהדרכת אורל גריגורס
מקהלת האיתוד, בהדרכת אבנר אתי
מקהלת הקיבוץ הארצי,
בהדרכת יובל בן–עוזר

בתוכנית:
מוצרט: סימפוניה מס' 41, ק' 551 ("יופיטר")
בטהובן: סימפוניה מס' 9

קונצרט מס' 3

מוצ"ש, 10.12.94, 20:30, היכל התרבות/סדרה א' ת"א

חירום

חורזות בתי מרקחת

תל־אביב
קופ"ח כללית – אמסטרדם 9 ק – 5232383
בן־יהודה – בן־יהודה 142 – 5223535 (עד 03.00)
סופרפארם – איינשטיין 40 רמת־אביב – 6413730 (עד 24.00)
ירושלים
שטראוס א' – אבינהדי 3 – 706660
חיפה
דרך הים – דרך הים 209 – 371472
פתרונקה
הירקון – שכמפר 24 – 9304515
רמת־גן – בריבוק
רש"י – רש"י 13 רמת־גן – 7510971
בת־ים – חולון
מזור – תרבה רייך 20 בת־ים – 583360
אחון – הפיין 52 חולון – 889155

טיפול נמרץ לב

● לב 1 – שיחות 24 שעות – 03-5618791
● שח"ל – 03-5625555
● גטל"י – 177-022-4224, 03-5757788

ניידת טיפול נמרץ

● אשדוד 08-551333
● בית־שאן 06-587223
● בת־ים 03-5511111
● הרצליה 09-541533
● חדרה 06-322333
● חיפה 04-512233/4
● טבריה 06-790111
● ירושלים 02-523133
● כפר־סבא 09-33222
● כרמיאל 04-988555
● מגדל העמק 06-540062
● מעלות 04-979333
● נהריה 04-823333
● נצרת 06-573335
● נתניה 09-623333
● עכו 04-912333
● עפולה 06-593334
● פתח־תקוה 03-9311111
● קיאון 03-344442
● קרית־ביאליק 04-761062
● קרית־שמונה 06-944333
● ר"ג, ב"ב, נבטים 5793333
● רחובות 08-451333
● שדרות 051-897074
● תל־אביב 03-5460111

מרפאות שיניים

תל־אביב
● ריזנגוף מגמר שער 3 או 5 טל' 294869, 03-285822
● טיפולי חירום בבי"ח אסותא – טל' 5201515-03, 5201432/1-024. בס בשבת חג.
● טיפולי חירום, בי"ח איכילוב, תל־אביב. עד חצות (כולל שישי־שבת). 03-5436696.
● תורנות 24 שעות – ה' באייר 20 (כבר המדינה) טל' 254397, 03-452173 יהודה המכבי, איתורית פתרונקה 03-5449911, מגי 4318.
יפו: יפו 99, 13.00-09.00, 02.00-16.00, טל' 864256.
בשעות: ויצמן 12, טל' 324547 איתורית 5193193 מגי 3743.
ירושלים: צפת 23, טל' 251794, 02-253767.
בי"ח משגב לדך – טל' 633708-02, 08.00-16.00, ד' 08.00-19.00.
בת־ים: מרפאת שיניים לטיפולי חירום – קניון בת־ים רח' יוסיפטל טל' 5531505 – 24 שעות ביממה.

נפגעי אלימות

● סיוע לקורבנות אונס ת"א (24 שעות) 234819-03. ים 02-514455. חיפה 04-382611. אילת 059-31977.
● ויצ"ן – לנשים מוכות – טל' 5461133; טל' 08-550506 – 24 שעות – 02-514111 – 07-376310.
● מטל"ן – קו פתוח לנשים – נפגעות אלימות מינית – מרכז סיוע לנשים בנגב. 12.00-08.30, 19.00-16.00, טל' 057-74907.
● אור אדום – למען נפגעי אלימות שוטרים והתעמרות, בתוך האגודה לזכויות האזרח בישראל. טל' 03-663162/3.
● נעמת – "עזרה בנפגעות אלימות במשפחה, א"ה, 9-16, 03-231675, 03-235922.
● מכודים אנונימיים (אל־אנון). מידע תמיכה וסיוע 03-5131046 24 ש'.
● סיוע הגבר במשפחה. 24 ש'. 04-322003, 04-256417, 03-378572.
● האגודה להגנת הילד: 03-6961070, 03-6956763.
● האגודה לנפגעי תקיפה מינית. טל' – קו חירום 6850041
קו גברים 6850036

תחבורה

● קווי אטומס "דן" טל': 5614444.
● "אגד" – טל': 03-5375555.
● תמי נחיות מטוסים. תקלה: 03-9731111
● מודיעין נמל תעופה: 03-9712484
● רכבת זמני נסיעה ותעריפים באמצעות "שלמה" טלפנית: 04-303133, 03-5652200.

עזרה רפואית ונפשית

● ער"ן, עזרה ראשונה נפשית. ת"א 03-5461111, לילדים ולנוער 03-6961113, ים 02-610303. קו בחיפה 02-661122. חיפה 04-672222/3. קו בחיפה 04-672223. כרמיאל 04-9888770. קו בחיפה 04-9887826. נהריה 09-625110. קו בחיפה 09-828755. ב"ש 07-281128. קו בחיפה 07-275871. מנוף הגליל 04-9988410. כרמ, 09-974555. חדרה 06-346789. קו בחיפה 06-343269.
● המרכז להתערבות בישראל, 03-5614144 לוקים למתרבים ולמבקשים להתערב.
● מנס, יעץ למשפחות ונפגעות סמים. א"ה 09.00-14.00, 03-829970.
● אמש – יעץ למשפחות ונפגעי נפש, 03-5400474-03, 03-5400672.
● יד ביד, אזן קשבת לילדים לנוער ולהורים 24 ש'. 03-226027, 04-229488, 04-922222, 02-243358, אילת 09-76366. לחיל 222732, מ' 17 עד 24.
● "אזן קשבת" לנוער ולהורים. מרכז עיתוני ר"ג. 6728697, 6734752, ג' 13.00-8.00, ד' ה' 16.30-19.00.
● "אלינה" – רח' מקיעין 7, ים מ"ה. 16.00-28.00. טל. 5463587, 54620276, 02-663902, 02-663828.
● הוועד למלחמה באידיות. מידע וסיוע לחולים 03-614576, 03-566380. ת.ד. 33682 ת"א.
● אלי, אלימות כלפי ילדים. 03-430879, 03-261070. מ'08.00 עד 22.00.
● "חוסן הלבן", אזן קשבת להומוסקסואלים וקרוביהם. 03-292797. ימי א', ג', ה' מ־19.30 עד 23.30.
● קופת חולים – מוקד מידע רפואי. א"ה: 08.00-20.00, ו': 08.00-15.00. טל' 03-433300.
● מ"א – שיחות חוצות לביקור־בית, ובתחנות מר"א, שעות: 19.00 עד 07.00. כלשון חירום 101.
● חוד מיון פרטי חודן, מ"ב. קהילת סלוניקי 9 (ליד כיתון) ת"א, 499978.
● אלכוהולסטים אנונימיים. הפניה לפגישות:
03-319845, 03-202951, 03-319281.
● אלכוהולים (24 שעות) 03-721161.
● אלכוהולסטים אנונימיים ירושלים. 02-630524, 02-830092.
● "קשב לקשיש", אנ.לי. 03-299089. א"ה 09.00-14.00.
● אזן קשבת לגיל המבוגר רמת השרון ימים א'–ה' 16.00-20.00, טל' 5493244.
● נשים בסכנה. קו אחוס 09-505720.
● ארגון הורים ארצי, אזן קשבת לילדים ונוער. 24 שעות ביממה. 03-621515.
● "יד שרה" – שיקום חולה. ים 02-244242; ת"א 03-812304; חיפה 04-381764.
● "אהלה" – תמיכה בהורים של לסביות הומוסקסואלים טל. 09-587779.
● תמיכה נפשית לחולי סרטן. 03-435516.
● שיחותי חודון פסיכואנליטי מכל בקורי בית. טל' 09-344615, 03-6750750, מיגוי 35888.

להגן על יידיש מפני היידישיסטים

ביידיש יש רק "דור הולך" ואין כלל "דור בא". זהו תהליך שאין בכוחנו לעוצרו. חשוב מאוד להתפתחותו התרבותית של העם היהודי, על כל עדותיו, שנכסי הרוח שיוצרים יהודים הנו ויצרו בלשונו המדוברת של עמנו במזרח אירופה לא יאבדו חלילה. נחוץ שבאוניברסיטאות שלנו יהיו לומדי יידיש, שיוכלו להעביר את נכסי הרוח הללו מדור לדור וחשוב לא פחות שיצירות אלה יתורגמו לעברית. בזאת יש לרכז את המאמץ למען יידיש

מאת מאיר בראנלי

אמרו של ידידי ועמיתי מרדכי צאנין "המשבר בעיתונות יידיש ("העיתונות שלנו", גליון 21) מוכיח, שכדי להבטיח את עתידה של שפת יידיש במישורים שאפשר להקנות לה עתיד, שחובה עלינו להבטיח לה עתיד, נחוץ להגן עליה מפני ה"יידישיסטים, המתרפקים על ויכוחי העבר שלהם עם ה"היבראיסטים".

שפת יידיש התפתחה כלשון יהודית עממית בלי כל כוונה להתחרות בלשון העברית. יהודים שוטרי מצות נמלטו מרצחנותם של נושאי הצלב בגרמניה למזרח אירופה, תחילה לפולין (המסמך הקדום ביותר על יהודים בפולין הוא הפריבילגיה הקאלישאית, הרשות שניתנה ליהודים להתיישב בעיר קאליש) וממנה התפזרו על פני מזרח אירופה, מרומניה בדרום ועד לאסטוניה בצפון.

הם הביאו איתם את הלשון הגרמנית של אותו זמן, בצירוף מילים עבריות ("היבראיזמים") ומילים לאטיניות מעטות שהביאו לגרמניה מפוזרתם הקדומה, רומא. במשך הזמן נקלטו בלשונם ניבים סלאביים מהעמים שבקרבם הם חיו. מביחון שלימודיהם התרכז בתפילה, חומש, משניות, תלמוד ופוסקים, הם כתבו את מה שהיה עליהם לכתוב בענייני יומיום באותיות עבריות. כך נוצרה וכך התפתחה לשון יהודית מיוחדת. בגלל הצירוף של מקורות לשוניים שונים קראו לה מזלוליה דאדנן, כלל לא בצדק. הלשון האנגלית אף היא רבת מקורות ובעלת רבדים שונים, זרם זה לזה. לא יעלה על דעת איש לזלזל בה בגלל זאת.

כתבו בשתי הלשונות

רוחות רבים ניהלו יהודים את עסקיהם ואת חיי היומיום שלהם ביידיש, בלי שיעלה על דעתם שהיא בתחרות ללשון הקדומים של עם ישראל. כשקראו לעברית "לשון קודש" משמעותו לגבי בעלי הכינוי היתה גם לשון לאומית. הם לא הבדילו בין לאומיות יהודית לדת יהודית.

בתולדות ישראל לא היה דיבת גרול כל כך של יהודים במקום אחד כמו זה שהתפתח במזרח אירופה. מבני אירופה שהם יצרו תרבות יהודית עשירה. תחילה יצרו פולקלור עשיר מאין כמוהו, הם שרו שירים יפהפיים בלשון שדיברו בה, ואחר כך פיתחו רכיבים אחרים של תרבות. מאוחר מאוד בתולדות המרכז היהודי הזה החלה להיווצר בו גם ספרות בלשון היהודית, שהיתה אז הלשון המדוברת בפיהם, אך משגצרה היתה זו ספרות בעלת רמה גבוהה, שספגה לתוכה את כל מה שהיה בציבור היהודי, שעיקרו ב"תחום המושב" שבאימפריה הרוסית וחלקו על גבולותיה, בייחוד באימפריה הדיבה, האוסטרו־הונגרית.

הנסיון להעמיד את הלשון העממית מול הלשון הלאומית הוא מאוחר למדי ולא הקיף את כל היוצרים היהודים בלשון היהודית העממית עשירת התרבות. רק הקמת מפלגות יידישיסטית ללא שורשים היסטוריים שקדמו למנוסה היהודית מגרמניה של ימי הביניים לפולין, וללא זיקה לדת היהודית, עד כדי איהבנה לתפקיד המכריע שלה בהיסטוריה היהודית ובתרבותו של עמנו, יצרו יריבות עברית־יידיש. לעומת זאת, רבים מגדולי הסופרים היהודים במזרח אירופה כתבו בשתי הלשונות, כשהם מתרגמים משפה לשפה. גם שלום עליכם, שכתב אך ורק יידיש, לא היה שותף ללוחמנות היידישיסטית. הלוחמנות מן הצד העברי היתה חלק מהמאבק להחייאת השפה העברית. היו הפרזות מגוחכות, כמו האמירה שיחסה למנחם מנדל מוסישקין, "עברית או רוסית". לפי אמירה זו מוטב שפת עם זר ובלבד לא הלשון היהודית שחסידיה רצו להעמידה מול עברית. הענישו את יידיש על חטאם של יידישיסטים...

"עם אחד" אז ועתה

ההנחה שאפשר לעשות את שפת יידיש ללשונו הלאומית של העם מקודה קדום כל בהנחת השווא שהיהודים האשכנזים הם עם נפרד, וליהודים מערות אחרות אין חלק ונחלה בו, לא ליהודים הספרדים ולא לבני העדה הבבלית (שנפרצה על פני אסיה כולה). הנחת שווא זו מופיעה במרומז במאמרו הנזכר של עמיתי וידידי מנחם צאנין, כאשר הוא אומר, כברוך אגב, שבשואה נשמר רובו של העם היהודי. כידוע, נשמר שליש העם. זה איום מכל איום ונורא מכל נורא, אולם כשאומרים שנשמר רוב העם משתמע מכך שהעם כולל רק את האשכנזים.

אין עם אשכנזי נפרד. לא רק ההיסטוריה הקדומה של עמנו מפריכה את הטענה על עם יהודי־אשכנזי נפרד, גם ההיסטוריה של יהודי מזרח אירופה מפריכה אותה. מחברו של "השולחן ערוך", הספר שהיה ביסוד התנהגותם של יהודים בורשה ובוילנה, בלובב ובקובנה, היה יהודי ספרדי, רבי יוסף קארו. הפוסק המכובד ביותר על יהודים בכל תפוצותיהם היה הרמב"ם, אף הוא יהודי ספרדי. התלמוד הבבלי היה ביסוד תרבותם של היהודים האשכנזים לא פחות מאשר ביסוד תרבותם של יהודי עיראק. מי שמתכחש לשורשים הרחבים בתרבותנו מעוות לגמרי את תולדותינו ואת תרבותנו. "עם אחד היינו" עם אחד נהי" הוא אמנם יסוד מוסר של הציונות, אבל לא הציונות הביאה אותו. הלשון היחידה המאחדת את העם על כל עדותיו היא לשונו העתיקה, בסיס תרבותו.

העובדה שהיסלר הרס לחלוטין את תרבות יידיש במזרח אירופה העטרה עליה קדושה, שהיחזה זרה לה והיתה מלוגלגת בפיות הי־יישיסטים (כשהיה מדבר בקדושתה של הלשון העברית). הלגלוג הזה היה לא תרבותי, ומוצדקת ההילה שיש כיום ללשונם של המוני עם שהושמדו.

מרדכי צאנין מרכז את דבריו במאמר הנזכר במשבר שיש בעיתונות יידיש, והבא טועה טעות כפולה. אין זה משבר גרידא ואין הא מוגבל לעיתונות דוקא. לא משבר יש לנו, אלא גרוע מזה, יש דעיכה. רק מי שממרר לראות את המציאות יכול לומר לעצמו ולאחרים ש"צריך לקוות" לתחייה של יידיש כלשון עממית מדוברת. הדעיכה של העיתונות בלשונם של המוני בית ישראל שנשמרו במאיידנק ובפורט התשעי היא חלק מהדעיכה של יידיש. מי שרוצה שנכסי הרוח הכבירים שנוצרו בלשון זו, ביחוד במאה השנים שקדמו להשמדה, ישמשו את עמנו בהווה ובעתיד, חייב לטפל במה שאפשר להצלת בו. אי־אפשר להחזיר את החיים העממיים בלשון זו.

י.ל. פרץ – עיקר יצירתו ביידיש

שלום עליכם, מענקי סופרי יידיש

דור הולך – ואין בא

מרדכי צאנין אומר, ובצדק: "המשבר בעיתונות יידיש אינו גזירה מן השמים", אולם אין פירושו של דבר שבמחנו לבטל את הגזירה של השטן בדמותו של אחזקי היטלר, אשר נעור בעניין זה בשטן שהיה אינו, בסטאלין, כפי שמציין בצדק מ. צאנין. בשיחה בניידורק לפני שנים אחדות הצביע לפני מר שכטר, הרכז של "יידיש ליגע" (הארגון שיזש את הארגון הסדיטוריאליסטי "פרילאנד ליגע"), על העובדה שבוויליאמסבורג גדלים ילדי הורים בלשון יידיש כלשון־אם. "גם הם יהודים," אמר האיש. הרהרתי בלבי שהם אינם בטוחים שאיש שיחי הוא יהודי כמותם...

אכן, גם שם עוברים לאט־לאט לדיבור אנגלי בעניני חולין. בעתיד לא רחוק ידעו הללו יותר עברית הארמית מאשר יידיש. לא בהם העתיד של יידיש. בארצות־הברית, ואפילו באמריקה הלאטיניה, ריבו פחות ופחות יידיש עוד לפני מלחמת העולם. לא רק הלשון האנגלית בצפון אמריקה רחקה את רגלי הלשון שיהודים הביאו איתם ממזרח אירופה. גם ספרדית, ופורטוגלית בברזיל, הצליחו לעשות זאת בחלקו הדרומי של חצי הכדור המערבי. נכון שהדבר היה איטי הרבה יותר ולא לבש אופי קאטאסטרופלי כמו במרכזי יידיש בפולין ובליטא. מ. צ. מצייץ, ש"גם לאחר הדורבן הגדול של הפה היהודי במזרח אירופה נותרו בארה"ב שני יומנים בלשון יידיש". מדוע רק שניים? ומה קרה להם בהמשך?

צודק מרדכי צאנין בדבריו שביידיש יש רק "דור הולך" ואין כלל "דור בא". זהו תהליך שאין בכוחנו לעוצרו. הוא החל באמריקה עוד לפני הורבן הגדול באירופה, ונמשך אחריו.

חשוב מאוד להתפתחותו התרבותית של העם היהודי, על כל עדותיו, שנכסי הרוח שיוצרים יהודים הנו ויצרו בלשונו המדוברת של עמנו במזרח אירופה לא יאבדו חלילה. הספרות השירה ביידיש הם נכסים חשובים מאוד במורשתנו וחשוב שיהיו לנו לנכסי צאן ברזל. גם המחקרים המרעיים הם מורשת שאין לוותר עליה. נחוץ שבאוניברסיטאות שלנו יהיו לומדי יידיש, שיוכלו להעביר את נכסי הרוח הללו מדור לדור וחשוב לא פחות שיצירות אלה יתורגמו לעברית. בזאת יש לרכז את המאמץ למען יידיש.

הבסורה בטיפול ביידיש חייבת להיתן לאוניברסיטאות ולמו"לים ולמתרגמים. לשם כך על היידישיסטים לוותר על טיעוניהם בדיכוח עם ה"היבראיסטים" מתקופה שאבדה ואיננה עוד. יידיש איננה עוד השפה העממית של היהודים. אי־אפשר להקנות בימינו עממיות יהודית באמצעות יידיש, אולם היא שפה שאנו חייבים לעשות פעולה קשה ומסובכת כדי שלא תאבד, פן יאבדו לנו נכסי תרבות שאין להם ערוך.

לכן אין חשיבות למאבק למען בתי־ספר ביידיש לילדי ישראל. מ.צ. טרעה באומרו ששליחי ישראל הם שסיכלו קיום בתי־ספר ביידיש. ההעדפה של בתי־ספר עבריים היא פשוט נבונה מבחינה חינוכית, מבחינת החינוך היהודי בימינו. המאבק למען בתי־ספר ביידיש לילדים לא יתן דבר, רק יתורה ללא תועלת במאמץ להקנות את הלשון העברית לילדי ישראל בניו־יורק ובאנטוראיים, בפאריס ובטורונטו, בלוס־אנגלס ובכל מקום שאחינו ניתנים בו. רק הלשון העברית תעזור להם להבין את ישראל, שהיא מרכז אומתם. הטיעון של עמיתי וידידי צאנין, שיידיש יותר קל להקנות לילדים, אינו נכון עוד. הוא מבסס את דבריו על כך שהורי הילדים הם דוברי יידיש, חוו אמת שהתיישנה לגמרי. בקרב דור הסבים יש עוד דוברי יידיש, גם כן לא רבים, לצערי.

בקרב העולים לישראל מרוסיה ומאוקראינה מעטים מביניהם קצת יידיש. שליטה בשפה זו כמעט תמיד מעידה על בעליה שהגיע לגבורות. בקרב יהודי ארצות־הברית המצב אינו שונה. ב"שוט וגזר" לחמו ביידיש, ברוסיה ב"שוט" ובאמריקה ב"גזר". נוצחנו במלחמה זו.

בקרב חלק מיהודי אמריקה הקשישים יש מידה של נוסטלגיה כלפי לשון־האם של הוריהם (או סביהם), אולם יודעים בלשון זו קלושה מאוד. הם אינם מסוגלים להקנות ידיעה כלשהי ביידיש לילדיהם. אחדים מהם מבקרים בחוגים ללימוד יידיש ולשיחות בלשון זו, אולם השגיהם אינם מרשימים כלל.

האנגלית מבוללת

אף כי עשיתי מאמצים גדולים ללמוד יידיש, ידיעותי קלושות עד כדי כך שאין אני מרשה לעצמי לומר שאני יודע יידיש. הם, ברובם הגדול, יודעים עוד פחות ממני. זה נכון גם לגבי יהודי אמריקה הלטינית, עוד יותר לגבי דוברי הלשון האנגלית, שהיתה לשפה הכיר לאומית, בימינו ובחצי המלל עצם לשון־האם של רוב היהודים בתפוצות היא אנגלית (ארה"ב, בריטניה, אוסטרליה, קנדה ועוד). בזאת כרוכה סכנה לעתידו התרבותי של עמנו. יידיש לא תוכל לעזור לנו לגבור על כך. יש לה תפקיד אחר לגמרי בפיתוח תרבותנו. כדי שתוכל למלא את תפקידה הכרח לשחרר אותה ממאבקי סרק.

בעיית האימפריאליזם התרבותית של הלשון האנגלית אינה רק בעיית שימור לשון יידיש, היא קודם כל בעייתנו בטיפוח הלשון העברית. אין אנו מרגישים איך הורדים יותר ויותר ביטויים וניבים אנגליים (אולי מוטב לומר: אמריקניים) לדיבורנו העברי. רבים מאיתנו נוטים לדבר אנגלית גם כשאין הכרח לנהוג כך, גם אלה מתוכנו שהאנגלית שבפיהם רחוקה מלאפשר להם ביטוי חופשי ושוב. אי־הבנה זו הביאה להצעה הנואלת, שבוטלה למזלנו, להעביר חלק מהלימודים בבית־הספר הישראלי ללשון האנגלית. אכן, גם בקרב חסידי העברית יש הלוחמים את המלחמה שעברה, כפי שמוכיח אותו מאמר שמרדכי צאנין מתפלמס איתו, ומזניחים את מה שיש להיאבק בו בהווה.

"השמירה על שטחי קרקע חקלאית היא חובה לאומית"

חביב יצחק, מתכנן ערים, חושש מהתופעה של הפשרת קרקע חקלאית לצורכי בנייה. לדבריו, חוץ מהחשיבות האקולוגית של שטחי הקרקע, החקלאות היא עדיין גורם ייצור בלבלי במדינה

מאת בלהה דבורי

"עם מידת קרקע חקלאית אל מול איומי הפשרתה לבנייה אינטסיבית, היא חיונית ביותר", טוען חביב יצחק, מתכנן ערים. יצחק מוסיף כי חובה לאומית היא לשמור על הקרקע החקלאית, בעיקר מסיבה מזיראקולוגית.

יצחק: "השטחים החקלאיים יוצרים רקע נופי פסטוראלי בעל חשיבות רבה לאוכלוסיה המתעוררת וחיה במתומים אורבניים. השאלה שיש להעלות לדיון היא, האם צריך להוציא את אנשי הערים למרעה ליערות מרוחקים, או שמא מוטר גם להם לראות פרדס מבעד לחלון ביתם ובאביב גם לנשום את ריחו. זו שאלה ערכית, שיש לה חשיבות גבוהה בהקשר לאורחות החיים שלנו במובן הרחב.

"ההיבט הנפש־סוציולוגי של המערכת האקולוגית הוא ערך חשוב. ידע שהתחושה של אדם אשר חי בסביבה קודרת, דחוקה ומזוהמת שונה מזו של אדם שחי באופן מרווח, ירוק, יפה עם ריחות נעימים. לכן יש להתייחס לנימוק הסוציראקולוגי של ההיבט היזואלי פסטוראלי של הפרדסים כמטען חשוב לערכים הנפשיים. חשוב שילדים יראו פרדס לא רק ביצורים בבית הספר, אלא גם ינשמו במציאות את ניחוח הפרדסים".

היבט שני שיש לחשיבות בשמירה על השטחים החקלאיים ורואה יצחק בחקלאות בהקשר האגרר: השטחים החקלאיים כחלק מפוטנציאל סל ייצוד המזון שלנו. לדבריו, חשיבות שטחים אלה הלכה ונשוחקה עם הזמן כתוצאה משני תהליכים. הראשון, הוא יבוא מזון, בעיקר גרעינים ובקר, שניהם תוצרים עתירי שטח. התהליך השני, הגברת התוצר של יחידת שטח. אם בעבר כדי לייצר כמות מסוימת של עגבניות היה צורך בשטח ארמה מסוים, היום בגלל שיטות אגרוטכניות מתקדמות מספיק רק חלק קטן של אותו שטח, כי יש רישון, מחשבים ומכשור מתקדם המגרילים את התפוקה ליחידת שטח.

אין משבר בחקלאות

יצחק: "תהליכים אלה, פלוס אלמנט נוסף, הבצורת, שהיה אקטואלי לפני מספר שנים, יצרו תחושה, שמבזבזים מים על חקלאות. כשיש בצורת אז המאבק על השימוש החליפי במים מתחדד. אי אפשר לייבא מים, אבל אפשר לייבא תוצרת. דברים אלה הקטינו את ערך השטח החקלאי כשאת כל אלה עוסף המשבר הכלכלי של החקלאים". יצחק מבקש להבחין בין המשבר של החקלאים למשבר בחקלאות. "לחקלאות עצמה אין משבר. החקלאות היא עדיין גורם ייצוד כלכלי במדינה", הוא אומר "המשבר הוא של החקלאים, של אגודות השיתוף. משבר כזה אינו אומר שהפוטנציאל החקלאי נפגע, אלא אומר שיש משבר מבני, ומשברים ארגוניים ופיננסיים ניתן לתקן.

"משבר חקלאות זה כשהקרקע איננה מניבה עוד יבול, כשיש מסת אוכה. משבר חקלאים זה כשהבנקים גובים ריבית גבוהה. אבל אם נתבונן לעומק של עניין ניווכח לדעת שכאשר אנחנו מחפשים מקורות ותעסוקה ולהגדיל את התוצר הלאומי, החקלאות היא אחד המשאבים האמיתיים הקיימים.

"לאורך ההיסטוריה יש דוגמאות רבות שכתוצאה מתהליכים פוליטיים, ארגוניים וכלכליים החקלאות נהרסה הארץ הפכה שממה במשך תקופות מסוימות, אך לאחר זמן מה חודה ופרחה כי הפוטנציאל של הקרקע נשאר. כאן מדובר בארמות חקלאיות שאנו עלולים לאבד מבחינת פוטנציאל חקלאי עם הפשרתן לבנייה. כלומר, לא יהיה את מה להפרית גם אחרי המשבר, ואז באמת יהיה משבר בחקלאות.

"חשוב שלא יהיה לנו משבר בחקלאות בשביל התוצר הלאומי שלנו. אנחנו עדיין מרינה במצוד שאסור לה לזלזל ביכולת לייצר את המזון שלה. יש במשבר פוליטי עם האמריקאים הארגנטינאים כדי שלא יהיה לנו מה לאכול. המצב הבטחוני שלנו לא מאפשר לנו לזלזל בחשיבות הקרקע החקלאית שלנו. אנחנו עדיין לא יכולים להרשות לעצמנו לוותר על עצמאות בייצוד סל המזון שלנו, ואנחנו חייבים לשמור על הפוטנציאל – הקרקע החקלאית – בה אנו תלויים למחייתנו".

בנייה לאורך החופים

יצחק אומר שאם לא היתה גרידה אלא לבנות שיכונים על קרקע חקלאית, היה חיזוי יותר שלאנשים יהיה מקום לגור ולעבוד. אך במקרה שלנו קיימת אלטרנטיבה למגורים באזור המרכז – על ציר הגבעות. "האלטרנטיבה הזו קיבלה תוכניות רבות, כמו תוכנית שבעת הכוכבים דרך תוכניות עיבוי ראש העין, מודיעין, שוהם. את כל אלה אפשר להמשיך ולעבות. על פי חישובים אפשר לקלוט שם את כל עתודות הצמיחה הטבעיות של האוכלוסיה, מבלי להפשיר דונם אחד של קרקע חקלאית".

לדבריו, קיימת בריחה נוספת והיא בנייה בבצעה החולות לאורך חופים נתניה, חולון וראשון לציון. לאורך חוף הים ניתן לבנות ויש שם תוכניות שלא מומשו בחלקן, מטעמים בירוקרטים וספקולטיבים. להערכתו, עד לגל העלייה האחרון היו גם טעמים של מדיניות שגוייה במסגרתה לא אישרו להפשיר לבנייה את שטח החולות והגבעות. "אלטרנטיבה זו," אומר וביב יצחק, "יוצרת פחות עיוותים, כי מדובר בארמות מדינה וכך לא נוצרת שכבת מתעשרים, בעלי אדמות פרטיות במושבות. יש לזה הרבה הבטים, כמו החולת מחיר הדירות ואי יציקת שמן למדורת האינפלציה, כמו במקרים בהם מדובר בארמות פרטיות".

הטנק שטייל – "נקודה", או "פסיק"

מאת אליעזר ספיר

כל סגריר. זה עתה נסתיים גל נוסף של גשמים וסופות, שניסו להדביק לזן את השם סודנגרות, ואף חיפשו להם שמות עבריים, כגאה וכיאה לעם המחדש לשונו. בכל בית בישראל יושבים "הבעלים" עאל מול מרקעי הטלוויזיה, ובר־זמנית גם מאזינים לרדיו, אולי תישמע בו איזו חדשה מרשימה.

ואכן, זה קרה. עיין שיחד בהתרגשות מעשה בטנק שנמלט ממחנה צבאי בדרום ועושה דרכו צפונה. מיד אחר כך באה ידיעה נוספת, המעשירה אותנו במידע שהמדובר בחייל ישראלי, ולא – חלילה – אויב.

גרגעתי. חייל שחשקה נפשו לצאת מהמחנה, כאשר הטנק הוא הרכב הדודי שיכול לגייס לדשותו, איננו סנסציה. ודאי הוא לא רוצה להסתכן בטרמפים, שכידוע אינם ידידותיים באחרונה.

כל אשר התרחש סביב אותו טנק, וכיצד נסתיימה הפרשה, כבר שמענו וקראנו. מה שמעניין אותי לדון הן הסיבות הסוציולוגיות, הפסיכולוגיות והנקודתיות של צבא הגנה לישראל שהביאו לאירוע. כיוון שכמעט כל עם ישראל היה בעבר, משרת בהווה וישרת כנראה גם בעתיד בצבא – ראוי לנתח את גורמי האירוע.

כבר העליתי בראשית דברי את ההשערה ברבר סרפד בטוח. שום מחבל לא יעז להתקרב לטנק העשוי ברזל בבריש הראשי. הסיכוי למצוא תחבורה בטוחה אחרת בשעות כאלה הוא אפסי. החייל ראי המגעגע לאמא שלו, או לחברה, נעגעים שיכולים לגרום לו משבר נפשי, המסוכן יותר מאשר הזות טנק, שרוב ימות השנה נמצא בהמתנה...

ויש בכך יתרון נוסף: פקקי התנועה אינם מאפשרים לתחבורה האזרחית לנוע בחופשיות. לעומת זאת, כל הרכבים יפנו את הבריש לטנק. וזה מה שקרה בפועל, למעט המקרה באוטובוס שנפגע מהצריח...

תארו לעצמכם לרגע סיום אחר ל"מבצע": הטנק על נהגו מגיעים לבית המשפחה, או החברה, והיא (האם או החברה) שואלת: איך הגעת? אז החייל שלנו פותח את החלון ומראה לה את הטנק ואומר על המרכבה ליד הבית. היא מגיבה: הבחקת אותי. והוא עונה: צחק מי שצחק אחרון.

שוטר תנועה שמזרמן למקום נעצר נדהם ליד הטנק וצועק: "מי העמיד את הרכב הזה כאן?" "אליהו הנביא" עונה לו הטנקיסט בבטחון של חייל בשריון. השוטר עוזב את המקום בבושת פנים. הטנק עם החייל וחברתו עושה דרכו לאבב תל־אביבי, לבילוי הערב, וכאשר יוצאים ממנו מבקשים ממנו חבריו "סלבוב", אך הוא מסרב. מעייף לשוות את הבירה על הצריח, כאשר החברה שלו לובשת את הכומתה השחורה שלו כאות של שייכות.

בינתיים מתקשר אלמוני לרדיו ומספר איך הוא עצמו, בשנות החמישים המאוחרות, "סחב" (לא גנב) טנק, בילה איתו ערב בחוצות תל אביב וחזר למחנה בתום הטיול הלילי. אולם לביש מזלו אזל לו הדלק בקרבת המחנה והוא נשאר תקוע מחוץ לגדר...

תקרים זה משמש צידוקלבאורה למעשהו החריג של הטנקיסט העכשווי. ודאי שאפשר למצוא עוד סיבות פסיכולוגיות, הקשורות ב"ילדות־קשה" ולהבהיר כי אבא של גיבורנו, שהיה חייל בשקם, ביש אותו לפני חבריו, אשר הוריהם היו שריונרים. המרחק מילדות לשירות חובה בצבא אינו גדול, ועל כן מובן שה"ילד" של אתמול מפצה עצמו על "החסר", או על הבדיון שספג בילדותו.

העונש המידבי שמצפה לסחב הטנק הוא שבוע ריתוק־מחנה על תנאי. מה שברור הוא, כי זה מקרה "נקודתי", ואולי אפילו "פסיק", משורש של פסיק. ובנקודה־פסיק זו נסיים.

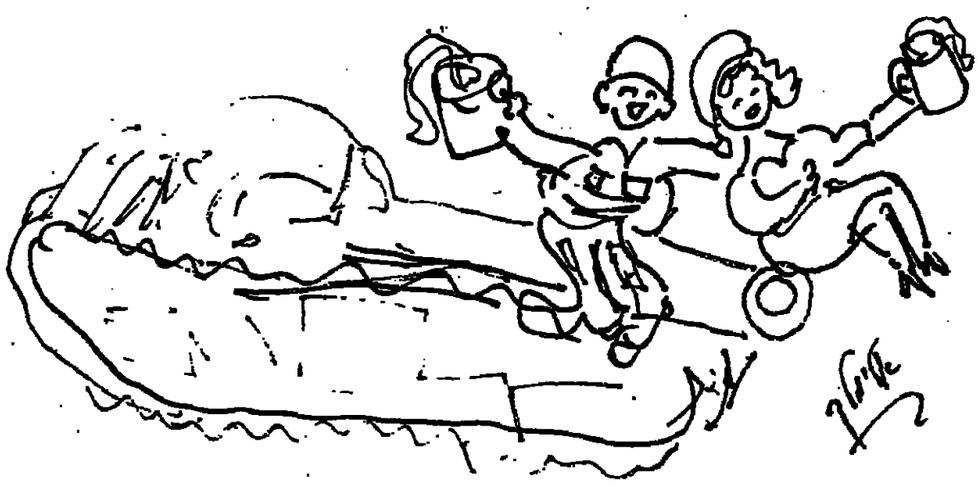

מכון מנדלי מוכר

ספר לילד

שערות וצרות

מאת עזרא דלומי

ספר הילדים החדש של מירדיק שניר "יואש ראש דבש" (הוצאת הקיבוץ המאוחד) בנוי מסיפור בתוך סיפור. בראשון – אמא משוועת לראות את בנה יואש מסודק למשעי. כצפוי יואש מסרב ושואל מה רע בלהיות פרוע. או אז אמא פוצחת בסיפור משנה על זוג ציפורים המחפש קש לבניית קן ונוחת על ראשו הפרוע של יואש.

יואש ההמום מבין לאיזו צרה נקלע. לאחר שניער מעליו את הצפרים המבולבלות, הוא אץ־רץ הביתה ומסתר להתסרק. אמא כה מאושרת, עושה צער אחר רחוק מדי ומודיעה לילד שמעכשיו אין לו ראש קש, אלא ראש דבש. יואש למוד הנסיון, פחות שמח. הנה, אחרי שנפטרתי מן הצפורים, הוא אומר, עלולות לבוא הדבורים אל הדבש שבראשי. או מה יותר רע? ציפור מזרבנת, או דבורה עוקצת?

ככל ספריה של מירדיק שניר, גם ספר זה כתוב בחרוזים קלים והעיקר הוא קצר – 30 עמודים, מחציתם תמונות – וקריא, מה שמשרת היטב הורים עצלנים המבקשים לגמור את תהליך "הלילה טוב" במהירות וביעילות. כשהקראתי את הסיפור לבתי, היא התלוננה: "אבא, נורא קצר, עוד סיפור." תיכף ומיד נפנפתי לה בספר שבידי והשבתי: "מה את רוצה, ספר שלם קראתי לך הערב, לכי לישון!"

השם "יואש ראש דבש" מזכיר את "פרנסוא ראש גזר" הנודע. מוסר השכל שלו מעניין: בראי להסתרק מחשש הצפורים, אבל לא יותר מדי, כי גם להיות מסודק וממורק כמו "יודם", זה לא ממש מוצלח. לפיכך עדיף שביל הביניים: לא פרוע ולא מצוחצח. האיורים של גילי־לי אלון קוריאל, תביבים ומשרתים את הטקסט.

והעיקר: לא לפחד להתלונן

"קו לעובד", העמותה להגנה על זכויות העובדים, הוקמה בידי פעילים לפני ארבע שנים. רבים מן הפונים הם עובדי השמחים, עובדים זרים וגם נשים יהודיות. היום מחפשים בעמותה אשה ערבייה שתסכים להגיש תלונה נגד המעביד בגין קבלת שכר מתחת למינימום

מאת בלהה דבורי

בשבע שעבר התארחה חנה זוהר מרכזת אירגון "קו לעובד" באירגון הנשים "אשה לאשה" בחיפה, לדיון בנושא האפליה של נשים עובדות בישראל. הדיון התמקד בנשים *העובדות הערביות ובעולות חרשות.*

על "קו לעובד" – עמותה שהוקמה לפני ארבע שנים כדי להגן על זכויות העובדים הנמצאים במעמד נמוך במקומות עבודתם – מספרת זוהר, כי המניע *לתחילת* הפעילות היה מידע על ניצול מחפיר של עובדי השמחים המועסקים בישראל.

זוהר: "יש לנו מוקדים של איסוף *תלונות בכמה מקומות בארץ: בבאר שבע* באגודה לזכויות הבדווים, בעיר אשדוד במחלקת הרווחה, ולאחרונה אנחנו מגיעים גם למועצת הפועלים ג'סר אז־זרקא, שהוא כפר ערבי הסמוך לסנטורה.

"הטיפול אותו מקבל העובד במסגרת העמותה מתחיל בקבלת התלונה ומסתיים בגבייתה הכספי מהמעביד על ידי המתלונן. עדיפות ראשונה ניתנת לטיפול בפרט. אנחנו לא רק כותבים מכתבים אלא גם מלווים לבית המשפט ומביאים את כתבי התביעות".

לגבי תלונות *על קבלת שכר מתחת לשכר המינימום מטפלת העמותה בכל* מתלונן.

התלונה *על אי תשלום פיצוי פיטורין* היא השכיחה ביותר ב"קו לעובד", אומרת זוהר, שהיא ממקימי העמותה, ומוסיפה כי היא חבריה עבדו ב"קו לעובד" בהתנדבות במשך שנתיים עד שהתחילו להגיע תרומות, ואז גם גדל היקף העבודה.

צוות קטן ונמרץ

העובדות בשטח מורות על כך, שבמשך ארבע שנות קיום העמותה עברו תחת טיפולה ארבעת אלפים תלונות, מתוכן הוגשו 2,500 תביעות בבית המשפט.

"אנחנו צוות קטן שעובד באופן נמרץ", אומרת זוהר ומספרת כי הקשר של "קו לעובד" עם מרכז "אשה לאשה" בחיפה החל בפרוייקט משותף עם צוות נשים ערביות הפעיל במקום, במגמה לאתר נשים במיגזר הערבי שעובדות במתפרות ובחקלאות, ושכרן הוא מתחת למינימום.

חנה זוהר: "אנו מודעים לקשיים של אשה עובדת, ובמיוחד אם מדובר באשה ערבייה המתגוררת בכפר, שקשה לה לצאת לעבוד בעיר. לכן היא עובדת במתפרה או במפעל זעיר אחר הקרוב ביותר, ונאלצת לקבל את תכתיבי המעביד, לרוב בתנאי שכר מחפירים.

"אנחנו מנסים ליצור תקדימים לתביעות של נשים כאלה נגד המעבידים, ומעוניינים להגיע לנשים שהפסיקו לעבוד, אם בגלל התנהגות או לימודים, ואין סיבה שתהססנה להתלונן נגד המעביד.

"אנו רוצים לייצג נשים אלה, כדי שהתוצאות יידאו בשטח: שידחיקו את המעבידים מניצול העובדים ויעודדו את העובדות – החושבות שהן מקופחות – *לתבוע את זכויותיהן*".

עוד אומרת זוהר כי בעניין התשלום *מתחת לשכר המינימום, עיקר הנפגעות* הן נשים. לדבריה קיימת בעייה בגיסוח *החוק בנושא וגם ביישומו.*

זוהר: "הקושי נעוץ בעובדה שהרבה נשים *עובדות במקומות קטנים ולא* מודעות לגובה שכר המינימום, או שהן חרדות למקום עבודתן ועומדות חסרות אונים מול המעבידים. אנחנו יודעים על מקרים שבהם נשים משתכרות 1200 ש"ח לחודש, והן עושות עבודה מאומצת עשר שעות ביום ויותר". וזאת לדעתו שכר המינימום עומד היום על 1,624 ש"ח לחודש שהוא 200 שעות עבודה, 64.96 ש"ח ליום ו8.12 ש"ח לשעה.

זוהר אומרת כי טוב שנחוקק חוק שכר המינימום, הוא אכן מהווה הגנה על העובדים, אך קיימת בו פירצה שאותה מנצלים מעבידים רבים. זוהר: "הפירצה בחוק נעוצה במיכסות ובפרמיות, שהן שיטת העסקה שכיחה במיוחד במפעלי הטקסטיל שבהם עובדות נשים רבות. במקומות עבודה אלה לא קיים כל גוף אובייקטיבי המבקר את אופן קביעת גובה המיכסות והפרמיות שלפיהן ניתן השכר.

"אנחנו חושבים ששכר המינימום צריך להיות בתמורה לעבודה רגילה ולא מאומצת. נשים רבות אינן מגיעות לשכר המינימום כי לא עמדו במיכסה והתוצאה היא, שהן מקבלות עבור משרה מלאה שכר שהוא נמוך משכר המינימום".

זוהר מרבדת על הנטייה הקיימת אצל חלק מהמעבידים ללחוץ על העובדות להסכים לשכר הנמוך בטענה שהעסק נמצא בקשיים כלכליים. לדעתה, אם מעביד לא מסוגל לשלם שכר כזה לעובד, הרי שאין לו זכות קיום כמפעל כלכלי.

רוב הפניות שהגיעו עד היום ל"קו לעובד" בגין השתכרות של פחות משכר המינימום באו מעולות חדשות. את הפנייה לנשים במיגזר הערבי יזמו פעילי "קו לעובד" מתוך הכרת המציאות בשטח ואחרי שנוכחו לדעת כי נשים אלה אינן פחות מעצמן.

חנה מזוהר

צבעים זהים במות

יש קבוצה של אנשים שהסגליות בגיל 55 אינה נחשבת בה כתופעה קדם זמנה. אלה שנולדו עם תסמונת ראון עלולים, למרבה הצער, לסבול מאיבוד זיכרון ומבלבול הדומים לסגליות כבר בשנות השלושים לחייהם. נתיחות שלאחר המוות מגלות כי המוח שלהם מראה אותם סימנים של צברים כמו אלה המופיעים במחלת אלצהיימר. אמת עצובה זו העלתה במחקר של האנטינגטון פוסט, גיזהלוג באוניברסיטת הרוארד באמריקה, את הרעיון לחפש קודי דמיון נוספים בין אנשים בעלי תסמונת ראון ובין חולי אלצהיימר או מי שעלולים לחלות במחלה זו. ונראה שהוא מצא קו דמיון אחר, ויש סיכוי שהוא יהיה הבסיס לבריקה מהירה ומדויקת.

ד"ר פוטר קרא דיווחים על הרגישות היוצאת מן הכלל של בעלי תסמונת ראון לאטרופין, הסם האוסר על המוח להשתמש במימסר הכימי אצטילכולין. היתכן, חשב, שמחלת אלצהיימר מביאה עימה אותה רגישות יתר. אחת מהשפעות של האטרופין היא, כמו שידעו נשים בימי הביניים, הגרחבות האישון של העין, ועקב זאת נראו הפנים להיראות מפתות וקשובות יותר – וכנראה זו הסיבה לשם שניתן לצמח המקור של האטרופין – "בלהדונה", דהייטו, "אשה יפה", ולהיפך, השם שניתן לסם זה במיגון גבוה הוא "צל הלילה הממית". בימינו משתמשים רופאי עיניים בגירסה סינתטית של אטרופין – טרופיקמיד – כדי להרחיב את האישונים של הצברים. הגרחבות זו היא בסיס טוב לבריקת רגישות יתר. ד"ר פוטר, ליאונרד סקינטו וחוקרים אחרים בהרוארד ובאוניברסיטאות אחרות, החליטו לנסות את הבריקה.

הם עשו את הניסוי בעיניהם של 58 אנשים – חלק מהם חולי אלצהיימר, אחרים בעלי הפרעות שונות וכמה אנשים שלא הראו שום בעיות רפואיות. כפפטי לעין אחת שלהם טרופיקמיד מרולל היטב ולעין האחרת מים מזוקקים. כאשר הצברים ישבו בחדר חשוך וראו את הסרט "פנטזיה" במשך שעה, הינו צילומים אינפרא־אדומים של העיניים שלהם הינו מחשב, אשר מדד את ההגרחבות של אישוניהם.

בביטאון "טאיינס" מ־11 בנובמבר השנה, דיווחו אנשי הצוות שב־18 מתוך 19 הצברים, שאובחנה אצלם, כנראה, מחלת אלצהיימר, הגרחבו האישונים שטופטפו עליהם טיפות טרופיקמיד במידה ניכרת ובמהירות גדולה יותר מאשר אצל מי שלא היה להם כל סימן מחלה, או אצל מי שלקו בהפרעות אחרות. עם זאת, שניים מן הצברים שלא אובחנה אצלם בו בזמן כל הפרעה שלא היתה להם כל הפרעה כרגע, הגיבו כמו הצברים שאובחנה אצלם מחלת האלצהיימר.

ההגיון התיאורטי

זהו בסיס ניסיוני מעודד לבריקה שיש לה היגיון תיאורטי. המחלה פוגעת בנוירונים המייצרים אצטילכולין, ולכן סם המתייחס לאצטילכולין אמור להוציאה לאור. הקיר היא החלון למוח – הרשתית היא למעשה המשכה של מערכת העצבים המרכזית. עם זאת לפני שחברת התרופות "ג'ניקה" מוורצ'סטר מסצ'וסטס תוכל להכניס לשימוש מסחרי את הבריקות, יהיה צורך לערוך להן מבחנים רחבי היקף. אמנם יחלו בביצוע המבחנים בקרוב, אבל הם יימשכו בוודאי זמן מה. אין הם יכולים להסתיים ממש עד שחלק גדול מן הצברים ימותו ואז יתגלו הצברים שבמוחם, אם אכן יש כאלה.

אחד הדברים שעל בריקות כאלה לחפש הוא האפשרות לגלות את המחלה מוקדם ככל האפשר. בינתים אין דרך ידועה להחזיר את הגלגל אחורנית ולשקם את הנזק שנגרם מהמחלה. טאקרין, תרופה החדרה המצייה היום בשימוש, מאיטה את קצב ההידרדרות בחלק מן המקרים אפי כי חלק מן המטופלים לא יכולים לשאת את תופעות הלוואי שלה ולא נוטלים אותה. היום אין דרך לעצור את המחלה. כרגע מתבצעים ניסויים בתרופות שונות העשויות להיות יעילות יותר מן הקיימות וקלות יותר לשימוש, אבל עדיין לא הוכחה יעילותן. המצב האידיאלי יהיה, אם הבריקה החדשה והתרופות המבטיחות יבשילו ברבומן. הבשלת האחד בלי האחר – תרופה שהיא יעילה ביותר וחוקה אצל אנשים שעדיין לא מרגישים שיש להם בעיה, או בריקה המגלה את הבעיה, אבל ללא התרופה שתמנע את המחלה – יהיה דבר מצער ביותר.

אקונומיסט. מיוחד ל"דבר"

קשה לאבחן במדויק את מחלת האלצהיימר. הדרך הבטוחה ביותר לאיבחון היא נתיחה שלאחר המוות: להסתכל במוח ולראות אם יש בו הצברים העמילואידים שראה אלויס אלצהיימר לראשונה בשנת 1906, בנתיחה שביצע לאחר המוות בגבר שכבר היה סנילי בגיל 55 בלבד. דיאגנוזה כזו אינה נותנת הרבה מתאימה, כמובן, לטיפול בחולה חי. כדי לאבחן את המחלה בארם חי יש צורך במערכת מסובכת ויקרה של בריקות פסיכולוגיות ונוירולוגיות אשר, אם מבצעים אותן יחד, מדייקות ב־90% מהמקרים. האבחון שנעשה לרונאלד רייגן היה פרי עבודתם של ארבעה רופאים נפרדים. אם תימצא בריקה פשוטה היא בודאי תתקבל בהתלהבות, ועוד יותר מכך, אם הבריקה תאפשר לאבחן את המחלה בשלבים המוקדמים שלה, וכתוצאה מכך יעמוד לרשות המשפחות והמטפלים זמן רב יותר לתכנון לקראת ההידרדרות ולתרפיסטים תהיה הזדמנות טובה יותר למתן אותה.

מה אומרות עיניך

בדיקה אפשרית לגילוי מוקדם של מחלת האלצהיימר, באמצעות הסם הסינתטי הגורם להרחבת אישוני העין, נמצאת עכשיו בניסויים בארה"ב

ברפואה

בני־מיעוטים "נוטים חסד" לעולות

מאז הפיתוי במשולש בריאת העולם: מהנחשארים, אין הפוגה בפיתויים למיניהם, והמין מכבד בהם בתפקיד ראשי. גם היצר הרע עובר שעות נוספות בביזון הזה וחדר אל התאים המשפחתיים של ערביי ישראל – מוסלמים ונוצרים כאחד.

בצפון הארץ, בעיקר בנצרת, ובסביבותיה גילו נשים ערביות כי הבעלים חזרים אותן בקטע של הלבבות ביחסי אישות לשכבת עולות חדשות מחבר העמים. אשה ערבייה אחת העידה כי בעלה החל להיעדר מהבית גם מחוץ לשעות העבודה והרגיל את בני הבית לאחר בנשף. הוא מגלה תחסר סבלנות כלפיה וכלפי הילדים שהיו בבתי־עינו, ואף באלימות שלח ידיו.

בצר לה פנתה האשה למשרד הקידות פרטי הפועל בנצרת, וביקשה להתחקות אחר ביצועי בעלה בשעות הפנאי, שאותן נטל לעצמו בשפע. הדו"ח לא איחר לבוא: הבעל, נאמר לאשה, מתפרפר בכל יום אל ביתה של עולה חדשה בנצרת עילית ומבלה בחיקה שעות רבות. האתגן ניתן בתשלום שכר הדירה של העלמה.

עד כאן אפשר היה לפתור את הענין כ"נקודתי", כלומר עניין *של משפחה אחת: אולם מתברר כי נשים לא מעטות התלוננו* בפני כתבי־הדת על התפשטות האהבה האסורה הזאת, כאשר הבעלים חוזרים הביתה "עייפים" ואינם מתעניינים בנעשה בחיק המשפחה. יש מקרים שהבעלים עברו, באחרה מוצדר, לחתגורר אצל אשה חיקם החדשה בנצרת עילית וכמגדל העמק. כהני הדת מאשרים כי בתקופה האחרונה עלה מספר הגברים הערבים המבקשים להתגרש בגלל "נשים נוכריות".

חיסון כלבת בפתיונות

מכת הכלבת, למרות שהיא עתתית וכבר מוזן נמצא לה מחוז בסידרת חיקות הניתנות לנשך, לא יחדלת מסרד היום של הבריאות העולמית. היא מסרידה את הוקרים בעיקר בדרך חיסון חיות בחופש (שועלים, חנים, כלבים), שכן אי אפשר לדרך אחרי כל חיה כדי להחריק לה.

אירגון הבריאות העולמי פרש את חסותו על פרוייקט יחודי של 15 מדינות, ביניהן גם ישראל ומומחיה, שמטרתו לייצר חומר חיסון שניתן לתיתו באמצעות הלוע. החומר יעורבב בתוך פתיונות מזון שיונחו במקומות אליהם מגיעות החיות לשכור רעבונן. בדרך זו יבלעו את הפתרוה ויתחסנו.

אירגון הבריאות העולמי פירסם נתונים שעל פיהם מתים מדי שנה 33 אלף בני־אדם מנשיכה או משריטה של כלב שוטה, או של חיה סביבתית אחרת. רוב הנפגעים הם ממדינות אפריקה ואסיה, וגם בארצות הצפוניות פורצת המחלה מפעם לפעם. כלבת של שועלים מוכרת, למשל, בקנדה ובצפון אירופה ובקרב דביבונים באזורים חקלאיים בארצות הברית.

עודפי אלכוהול באירופה

האלכוהול לשתיה היה ויהיה תמיד איב האדם, אם הוא נלגם באורח מופרז. אבל בכל שהאגשות תתמיד בשתיה משקאות חריפים – *היא לא תספיק לשתות את כל הכמות המיוצרת*, כך מסתבר בימים אלה, כאשר ארצות האיחוד האירופי מחפשות פתרונות ל־360 מיליון ליטרים של אלכוהול המצוי במיכליהן.

בציג החקלאות האירופי, רנה סטייכן הבלגי, אומר כי הכמות *הגדולה הזאת מאוחסנת* באיזורי גידול היין. את מרבית האלכוהול מוכרים למהילתו ב־לק מכניות והיצרנים מקבלים *רק 5 אחוז מהמחיר שהם מקבלים כאשר הנחל הזה חוזר למוצרי שתייה.*

כדי לא לשכור את מטה לחמם של מגדלי הענבים, מוציא האיחוד האירופי 2 מיליארד דולר לרכישת עודפי יין, ויקום איחסונם. המדינות החברות באיחוד הגיעו למסקנה שיש לערוך שיחוד מערכות בענף היין כדי להקטין את העודפים האדירים, אולם המגדלים הגדולים בארצות דרום אירופה מתנגדים ומודעים כי מגיעה להם אותה סובסידיה שמקבלים מגדלי הדגנים, החלב והבשר בצפון אירופה.

בלוק שתן קפוא מהשמים

איך תרגישו אם בלוק שתן קפוא יפול אצלכם באישון לילה בתוך חדר השינה? לא, זאת לו בדיוק ולא מתיחה של אחד באפריל. זה קרה לבני זוג בקנדה. הם התעוררו בבהלה כאשר בלוק כזה חדר דרך גג הדרעפים שלהם ונחת סמוך מאד למיטתם. הגוש לא נפל מגרעדן ולא מהגיזמים אלא שוחרר כשתן ממטוס בשמים ותוך כדי צניחה הפך החומר הנזיל לגוש קפוא וקיבל אופי חדושות של פצצה גדולה.

גורמי התעופה בקנדה פתחו בחקירה לגילוי המטוס הזורק שפתח את "הגזרה" סמוך לנחיתתו בנמל התעופה הבינלאומי של טורנטו. החקנות אוסרות על הטייסים לשחרר חומר כזה בהיותם באויר: לא מעל הים ובכלל לא מעל ארמה. את השירותים יש לנקות אך ורק לאחר שהמטוס נחת.

קנו סמים דרך סדק

רשתות סופרמרקטים לשיווק מזון לא רשמות בלעדיות ביד יחיד. יש גם רשת, אמנם קצת יותר צנועה, לשיווק סמים. שם זה עובר כמו בתחנות דלק, המוכרות ללא שרת, תמורת מזומנים או העברת כרטיס אשראי במכונה.

בלונג־איילנד, בבוטיק "דואל רקורד", הוסמע תקלים רבאיי באחת הפינות, בגובה יד אדם. איש לא קנה אותו, אבל רבים מישמש אותו. בהרמת התקלים התגלה קיר חלק עם סרק במרכזו, כמו בכספומט. הצרכן היה משלשל לסדק כסף, וכעבור זמן קצר קיבל בתמורה שקית מריחואנה (חשיש).

העסקים בחנות החאת פרחו בקצב של 3000 דולר ביממה עד שהלשכה המיוחדת של משטרת ניו־יורק פשטה על המקום עם תריסר שוטרים לבושי אזרחית וצוות אלקטרונאים ומסגרים. תוך שניות תפסו השוטרים במקום כל הצוות שסחר כאילו בתקליטים וקלטות, הימו כמות גבהה של סמים ועצרו 25 לקוחות שהכניסו בשעה אחת לסדק 1290 דולר.

הקיפוח והפחד

רולה ריב היא אשה ערבייה, ילידת הכפר רמה המתגוררת בחיפה היא מרכזת הקולקטיב הערבי באירגון "אשה לאשה", העוסק בקידום מעמד האשה הערבייה.

ריב נכחה בדיון והיתה ערה לעובדה שרוב המשתתפות בו היו דוברות רוסית בעוד שהמשתתפות הערביות היו במיעוט מודגש.

רולה ריב: "אני מכירה את קיפוח הנשים הערביות העובדות במתפרות ובחקלאות דרך חייהן של נשים בכפר שלי. בדור שהתופעה קיימת בממדים מדאיגים, אך בשטח לא נעשה דבר כדי לשנות את העיוות הזה. נשים פוחדות להתלונן. כנראה בגלל הפחד לאבד את מקום העבודה, זאת בנוסף לחוסר מודעות לקיפוח המשפחתי. היום אנחנו מנסות למצוא פועלת ערבייה החשבת שהיא מקופחת והמוכנה לתבוע את המעסיק שלה. אני משערת שזו תהיה אשה שאין לה מה להפסיד גם במקרה של פיטורין אחרי הגשת התביעה."

פעילי "קו לעובד" לא רק מוכנים לנהל עם אותן נשים את המערכה, אלא גם יחמים את הדיערכות לקראתה.

ריב: "אני מקווה שנשים תיזוכנה שכראי להגיש תביעות נגד קיפוח בשכרן וזה יהיה צעד ראשון לקידום הנושא, שלצערי לא נמצא בשלב זה על סדר היום של אירגוני הנשים".

הלבן והאדום

מאת שמעון אופיר

מי נושא על כתפיו שמונים וחמש שנות חיים. ביקשני ללכת אצל מלכות ישראל ולשלם ארנונה עבור החדרים נובמבר וצמבר. שאלתיו מדוע אינו מוסר בידי גם את חשבון המים ואמר: "מעשה חתמתי על הוראת קבע ושנים רבות היתה הבלבלת נוטלת מכספי שבבנק עבור מים ועבור ארנונה ולא הוטרחתי ללכת לבית העיריה. מזה כשנה שחל אצלם בעיריה שינוים והם מפעילים הוראת הקבע לתשלומי המים בלבד ולתשלום הארנונה עלי לכתת רגלי הזקנות לבית העיריה או לבקש עזרת אחרים." נתן בידי דמי הארנונה ובקשני לחדש תשלומי הארנונה בדרך של הוראת קבע למען יחוות לו.

משכאתי לבית העיריה מצאתי במחלקת הגביה שתי פקידות. האחת בסחדר לבן והשניה בסחדר אדום ומיד התענן כי חדש השיר "היו היו לפני שנים – שני שושנים שני שושנים – היה זה כבר רחוק היום – אחד לבן שני אדום..."

אני: חמי מבקש להפעיל הוראת קבע לעניין תשלומי ארנונה כפי שהיה בעבר.

הלבנה: (מקישה במקלדת המחשב ומתבוננת בצג) אין הוראת קבע.

אני: זאת יודע אני, ובקשת חמי לחדש ההוראה.

הלבנה: אז שיתתם על הוראת קבע.

אני: כבר חתם בעבר, ההוראה הופעלה והפעלתה הופסקה ביזמתכם ואנא לחדשה.

הלבנה: אז שיחתום על הוראת קבע.

אני: והיכן ההוראה שעליו לחתום עליה?

הלבנה: בתחילת השנה הבאה יקבל טופס בדואר ויחתום.

אני: ואלי יחתום כבר עתה. למה להמתין לתחילת השנה הבאה: יחתום וחסל.

הלבנה: נו טוב, שיחתום.

אני: ועל מה יחתום?

הלבנה: על טופס הוראת ניכוי באמצעות הוראת קבע.

אני: והיכן הטופס, הרי טופס לא נתת לי כלל.

הלבנה: כשיבוא הנה לחתום, יקבל טופס.

אני: אם היה יכול לבוא לא היה נזקק לעשותני שליחו.

הלבנה: אז מה אתה רוצה?

אני: טופס עבור חמי כדי להתיצב בביתו על הוראת קבע.

הלבנה: אי אפשר, הוא צריך לחתום כאן.

הארומה ללבנה: את יכולה לתת לו טופס ושיחתים את הזקן בביתו.

אני: נו...

הלבנה: הא, אתה רוצה טופס (שולפת טופס) שיחתום כאן וכאן ויציין חשבונו בבנק.

אני: חמי מבוגר וטרחה עבורו לחפש מספר החשבון. כבר כמה חדשים אינו משתמש בפנקס השקים מחשש טעות או בלבול. הרי מספר חשבון הבנק שלו ברשותכם. כאן במחשב, לצורך הוראת הקבע של תשלומי המים.

הארומה ללבנה: אם יש הוראת קבע למים אז תקישי קוד (?) והוראה תופעל גם לארנונה. (הלבנה מקישה לפי הוראות הארומה ועניין תשלומי הארנונה הוסדר.)

הלבנה: דרך אגב, יש לחמיך חוב מצטבר בסך תשע מאות ושישים שקלים.

אני: הכיצד זה יש חוב?

הלבנה: לא שילם כמה תשלומים.

אני: בבקשה רשמי לי על פתק עבור איזה חודשים לא שילם ומחר אבא לשלם.

הלבנה בחוסר סבלנות: לרשום לך... (מקישה במקלדת ושולפת דף מהמדפסת) זה הוא.

אני מתבונן בדף ומוצא בו קודים שאינם ברורים לי, בגון: תק. תאוד, מ. תנועה, גביה. פ. וכו' קיצורים, שהם כספר הפתות ללבנה ולארומה וכספר חתום עבורי.

אני: הארילי נא לסמן לי בעיגול את התשלומים שלא בוצעו.

הלבנה מסמנת מספר עיגולים: הנה סמנתי היכן בוצע תשלום.

אני: מבקש אני לדעת מה לא שולם.

הלבנה מסמנת עיגולים נוספים ומוסרת לי את הדף בחוסר סבלנות ברור.

אני: גברתי, ובצר ארע להבריל בין עיגול המסמל תשלום לבין עגול המסמל חוב: הארומה ללבנה: סמני בעיגול כפול את החובות ובעיגול בודד את התשלומים שבוצעו.

לא ידעתי האם לכעוס או לצחוק, להחרות או להלין. עכשיו, כשרוף החובות בשפת בני אנוש בידי, יכול אני אפילו לומר שרתי לוה: "אין יודע עד היום – את הלבן או האדום". צחקו. חייכתי. חייכו, צחקתי. הלכתי לדרכי. הסברתי לחמי בסבלנות מזות הרב וסייעתי בידו לכתוב שיק ללא שגיאה. למחרת, כשרתי לקופת העיריה לשלם החוב, אמרה הקופאית: אין הטמבליות האלה ממחלקת הגביה לא הוסיפו את ריבית הפיגורים. תיגש אליהן שיוסיפו את הריבית ותקפיץ לחמיך להכין שיק אחר....

כשנכנסתי למחלקת הגביה אמרה הלבנה לארומה: "הנה הנודניק באי"

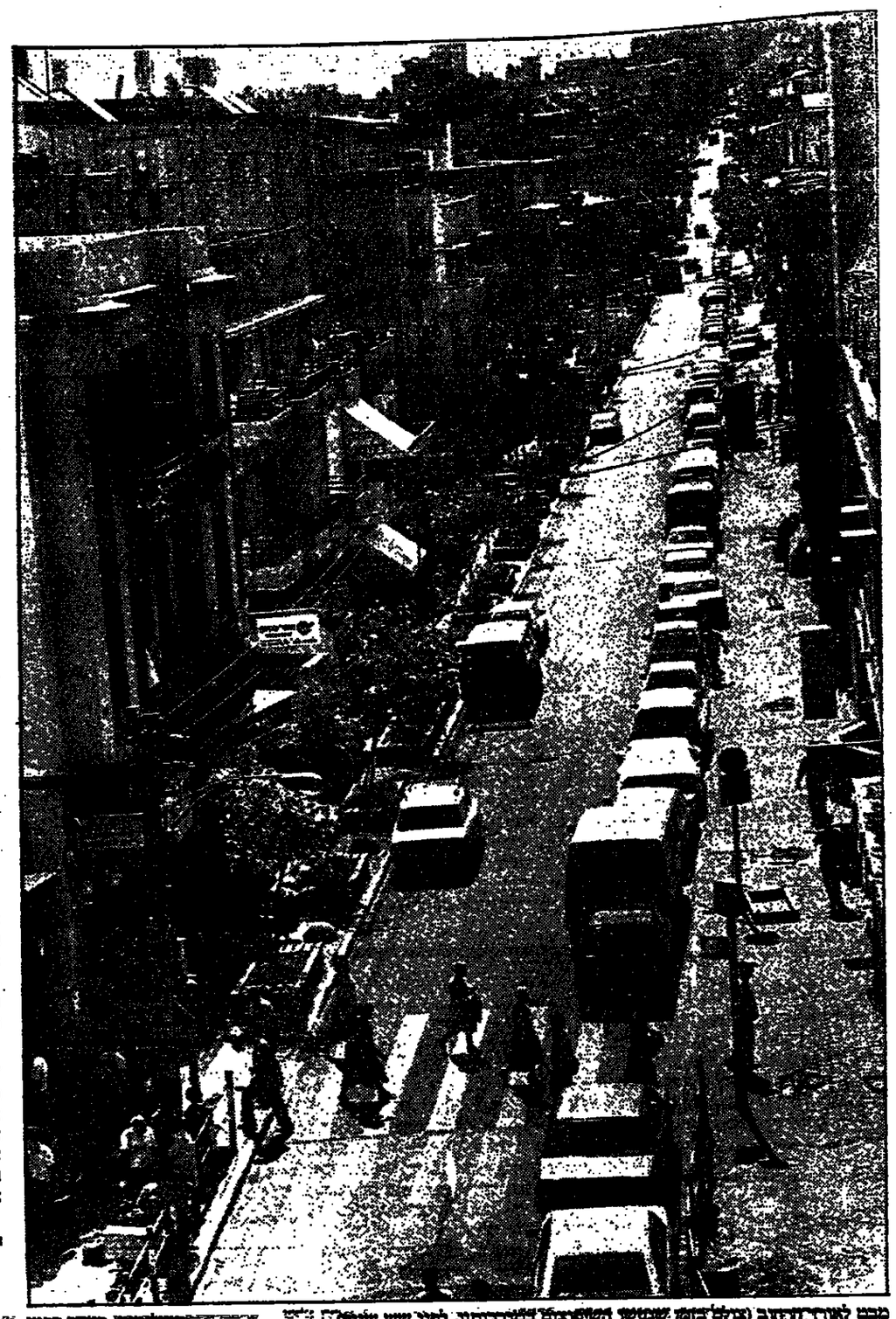

מבט לאורך רחוב (צולם כמה שמעשי השיפוצים בשדרותיו, לפני שש שנים) הצילומים: בוריס כרמי

רחוב ה"כאילו" וה"כזה"

לפני כ־12 שנה החליטו כמה יזמים צעירים לפתוח עסקים בשיינקין, רחוב שכוח־אל שאוכלס בגלנטריות, חיימים וחנויות מכולת מעופשות. היום, על חנויותיו המעוצבות, מסעדותיו ובתי הקפה שלו, הפך רחוב שיינקין למושג

מאת אלי ברנר

שינקין הוא כבר מזמן יותר משם של רחוב. שינקין הפך עם הזמן למושג המתאר סגנון לבוש, תספורת, איפור, תחום עיסוק ואפילו סגנון דיבור ("כאילו כזה"). אבל מי שנהג בשנה האחרונה, עלול לחשוב שהא נקלע בטעות לרחוב אחר. עסקים שהוקמו בשנות ה־40 והפכו עם הזמן לחנויות מעופשות הראות כמחסנים בעיירה יהודית, נסגרו ובמקומם נפתחו חנויות יפהפיות, מעוצבות בסגנון מודרני ובהשקעה כספית גבוהה. בוטיקים, מסעדות, בתי קפה, חנויות המייבאות פיצ'יפקס מאמריקה והלטינית ואפריקה לצד תוצרת מערבית.

הצעירים של היום הם הוקים של המזרח, כך אפשר לומר גם על חנויות ובתי עסק. כאן זה בולט במיוחד. הרחוב על שם מנחם שיינקין, תוחילתו ברחוב אלנבי וסופו ביהודה הלוי, לב תל־אביב, שהיה מרכז חיי העסקים והתרבות של תל־אביב בתקופת סרם המדינה ושנותיה הראשונות עד שנרחק בשנות ה־60 לטובת צפון העיר והיוקרתי. בשנים האחרונות חזרו דרום העיר ומרכזה להיות אין. רחוב שיינקין הוא המוביל, אך אפשר לראות זאת ברחובות סמוכים לו כמו רחוב מרכז בעלי מלאכה ובשכונות פלורנטין ומונטיפיורי המתעוררות.

המעניין ברחוב שיינקין ודומיו הוא המראה הישן והחדש זה לצד זה. שיינקין הוא רחוב אליו באו במאים לצלם סרטים על תקופת המנדט. רק השנה נסגרה מסעדת "הנובה", בה אכלו קצינים בריטים מרק עוף עם אירוחות. במקומה נפתח בר־מסעדה, המגיש ללקוחותיו שניצלים מתוממים במיקרו דרוק כבר.

על פי שלטי החנויות, יש שלוש גרסאות לאופן כתיבת שם הרחוב שיינקין או שינקין. הגרסה הראשונה היא הנכונה.

פלטפורמה ועגיל באף

צירו המערבי של הרחוב מתחיל ברחוב אלנבי ליד שוק הכרמל. ממש בפינה ומעט פנימה יש כמה חנויות בסגנון הגרה שממול, כלומר בסגנון שוק הכרמל. הרבה סחורה זולה. אצל הגרוזיני, המוכר כובעים ומטריות, כובע צמר עולה עשרה שקלים. המש חנויות מזרחה משם בתוך שיינקין, בחנות מסוגננת, רצפת עץ בצבעי פסטל, עם מוסיקת רקע עדכנית, זבנים מקועקעים מהלכים במגפיים ומטריות בעלי פלטפורמה ועגיל באף, המחיר לכובע צמר נע בין 25 ל־40 שקל. סטייל.

הרבה חומרים ופסולת בניין על המדרכות, משפצים ומחדשים. הוקנים עוזבים, הצעירים באים. גם הוחיקים שאינם עוזבים זייבים לשפץ אל מול מתקפת החדשים. כך קפה מסעדה לבצר מול גינת שיינקין, מסעדה ותיקה בה עובדים הזרים המיוסרים ולידם הבנים. בשישי בצהריים לא תמצא שם שולחן פנוי. אלא שבגראה כל המסעדות של סלסי המנה האספרסו המעוצבות, כמו "קפה כזה", "אוזנה ואלה" ועכשיו נוספה גם "אילנה בשיינקין" ו"קפה תבלת" שירש את אולם השמחות הישן "תבלת", לא מוחידים ברידה. שרה מקפה "תמר" מחזיקה מעמד, הכל נראה כמו שהיה. אין רמז לשיפוץ. בינתיים.

ברחוב ה"כאילו כזה" שהא די קצר, יש לא תאמינו, לא פחות מארבעה בתי מרקחת. יש בו גם מיני־מרקטים יעילים ולידם שלוש חנויות מכולת הנראות בשלבי גסיסה אחרונים. שתיים־שלוש חנויות של שרברבים. עולים מהקוקו שולטים בענף הסנדלרות, לפחות שלוש סנדלריות כולן בכוכים זעירים.

עיצוב באלפי דולרים

העסקים החדשים ברחוב מקפידים על כל פרט עיצובי, והשמות רובם מתחכמים או לא מובנים. הישנים מוכתים לרוב ושמותיהם פשוטים. חנות הרהיטים המוכרת שולחנות נקראת שולחנות, פשוט. ליהה החנות של מצליח, חשמלאי מוסמך. מטול "דיאמנר", מסעדה לאוכל יהודי, חלון הראוה סדוק, הדלת נעולה, אולי סוגרים. גם המסעדה הזאת נראית כמי שהאכילה קצינים וחיילים בריטים לאוסקס וקיידלאך. המסעדות החדשות רוחקות גם את "דיאמנר" החותיק. חנות חומרי הבניין של ארזן צור קלטה את הרמז והפכה ממחסן חומרים לאולם תצוגה עם פינת "עשה זאת בעצמך".

אפשר לראות ברחוב הזה בוטיק, שבעיצובו הושקעו עשרות אלפי דולרים. על הקולבים תלויות לא יותר מעשר שמלות, מספר חולצות ב־300 שקל על מדף קטן. השם, לדוגמה, "לאפיס". למה ככה. לא הרחק חייט, לוי, תימני קטן עם כיפה שחורה שוקד על תיקונים. חנות בסגנון הישן, דלפק גזירה, וחלון סוגר על תא מדידה, בחלון בחנות עטויות חליפות בשלבי תפירה שונים. לוי נראה על פי גילו כמי שעשה מנוסים לאנות הישנה. ממול "בוקתנס": ג'ינסים, נעלים, חגורות, חולצות וקסקטים מייד אין יו.אס.אי.

על חלון הראוה בחנות הנקראת "המרכז לעבודות יד מדהים אמריקה" מודבק שלט: "הגיעו סוחרים מצמר אלפקה משגעים". בחנות מאות פריטים צבעוניים, ציפורים וחיות מעץ לקישוט הבית. בסגנון הזה נפתחו מספר חנויות ולטלן יש פרנסה. ב"ארוס", המוכרת אביזרי מין, תלו שלט: לנשים בלבד.

ישן לצד חדש

"עט לכל עת", שירות תיקונים מוסמך לעטי פלדה, הוא חנות ותיקה מאד, אין זה ניתן ללמוד מהבעלים, מאי הסדר וחוסר העיצוב המוחלט של המקום, בעיקר מאופנע הבי.אס.אי. משנת 42 של הבעלים, המכתים את המרכזה בשמן מנוע. מי מתקן עטים היום?

גם בענף המספרות ישן ליד חדש. מעצבי שיער צעירים וממולם מכון פריקור הממתין ללקוחות נאמנות, רובן זקנות. יש בשיינקין חנות המוכרת רק חרזים, כך גם שמה, חרזים בצורות ובצבעים וגדלים שונים.

"אלגרד" חנות התקליטים הוחיקה עומדת בתחרות ללא בעיות מול "האוזן השלישית" ו"באו באוזן" שנפתחו עם בוא הגל החדש לפני כעשר שנים. הבניין בשיינקין מס' 31 מייצג אולי את עולם האתמול ההולך ונעלם: טיח מתפורר, תריסים חלודים, שמשות שבורות, חדר מדרגות אפל. בבניין פועלת עדיין מרפאה העוסקת בחיקונים ו"חידוש פוליטורה בבית הלקוח". ליהה חנות של שען שפסקה מלפעול. אין ספק שגם בניין זה יעבור לידיים חדוצות ובמקום המרפאה והשען יצוצו בוטיק לריהוט מודרני וחנות לעיצוב תכשיטים ואולי עוד מוללת חסה.

הסיפור התחיל לפני כ־12 שנים כשיגעון של מספר יזמים צעירים שחליטו לפתוח עסקים בשיינקין, או רחוב שכוח־אל מאוכלס בגלנטריות, חיימים וחנויות מכולת. היום, רוב היזמים האלה כבר במקום אחר, אך הרעיון והיזמה שלהם הפכו למציאות שעדיין לא אמרה את המילה האחרונה.

עיצוב באלפי דולרים

העסקים החדשים ברחוב מקפידים על כל פרט עיצובי, והשמות רובם מתחכמים או לא מובנים. הישנים מוכתים לרוב ושמותיהם פשוטים. חנות הרהיטים המוכרת שולחנות נקראת שולחנות, פשוט. ליהה חנות של מצליח, חשמלאי מוסמך. מטול "דיאמנר", מסעדה לאוכל יהודי, חלון הראוה סדוק, הדלת נעולה, אולי סוגרים. גם המסעדה הזאת נראית כמי שהאכילה קצינים וחיילים בריטים לאוסקס וקיידלאך. המסעדות החדשות רוחקות גם את "דיאמנר" החותיק. חנות חומרי הבניין של ארזן צור קלטה את הרמז והפכה ממחסן חומרים לאולם תצוגה עם פינת "עשה זאת בעצמך".

אפשר לראות ברחוב הזה בוטיק, שבעיצובו הושקעו עשרות אלפי דולרים. על הקולבים תלויות לא יותר מעשר שמלות, מספר חולצות ב־300 שקל על מדף קטן. השם, לדוגמה, "לאפיס". למה ככה. לא הרחק חייט, לוי, תימני קטן עם כיפה שחורה שוקד על תיקונים. חנות בסגנון הישן, דלפק גזירה, וחלון סוגר על תא מדידה, בחלון בחנות עטויות חליפות בשלבי תפירה שונים. לוי נראה על פי גילו כמי שעשה מנוסים לאנות הישנה. ממול "בוקתנס": ג'ינסים, נעלים, חגורות, חולצות וקסקטים מייד אין יו.אס.אי.

על חלון הראוה בחנות הנקראת "המרכז לעבודות יד מדהים אמריקה" מודבק שלט: "הגיעו סוחרים מצמר אלפקה משגעים". בחנות מאות פריטים צבעוניים, ציפורים וחיות מעץ לקישוט הבית. בסגנון הזה נפתחו מספר חנויות ולטלן יש פרנסה. ב"ארוס", המוכרת אביזרי מין, תלו שלט: לנשים בלבד.

ישן לצד חדש

"עט לכל עת", שירות תיקונים מוסמך לעטי פלדה, הוא חנות ותיקה מאד, אין זה ניתן ללמוד מהבעלים, מאי הסדר וחוסר העיצוב המוחלט של המקום, בעיקר מאופנע הבי.אס.אי. משנת 42 של הבעלים, המכתים את המרכזה בשמן מנוע. מי מתקן עטים היום?

גם בענף המספרות ישן ליד חדש. מעצבי שיער צעירים וממולם מכון פריקור הממתין ללקוחות נאמנות, רובן זקנות. יש בשיינקין חנות המוכרת רק חרזים, כך גם שמה, חרזים בצורות ובצבעים וגדלים שונים.

"אלגרד" חנות התקליטים הוחיקה עומדת בתחרות ללא בעיות מול "האוזן השלישית" ו"באו באוזן" שנפתחו עם בוא הגל החדש לפני כעשר שנים. הבניין בשיינקין מס' 31 מייצג אולי את עולם האתמול ההולך ונעלם: טיח מתפורר, תריסים חלודים, שמשות שבורות, חדר מדרגות אפל. בבניין פועלת עדיין מרפאה העוסקת בחיקונים ו"חידוש פוליטורה בבית הלקוח". ליהה חנות של שען שפסקה מלפעול. אין ספק שגם בניין זה יעבור לידיים חדוצות ובמקום המרפאה והשען יצוצו בוטיק לריהוט מודרני וחנות לעיצוב תכשיטים ואולי עוד מוללת חסה.

הסיפור התחיל לפני כ־12 שנים כשיגעון של מספר יזמים צעירים שחליטו לפתוח עסקים בשיינקין, או רחוב שכוח־אל מאוכלס בגלנטריות, חיימים וחנויות מכולת. היום, רוב היזמים האלה כבר במקום אחר, אך הרעיון והיזמה שלהם הפכו למציאות שעדיין לא אמרה את המילה האחרונה.

"בית מסבי עתיקות" לא של ריקנה, אלא בשיינקין

החיבוק הדוב של ח"כ יוסף עזרן

שבועון ש"ס מגלה כי למרות החיבוקים והנשיקות שהורעפו על ח"כ עזרן, יש התנגדות חריפה לשילובו של עזרן ברשימת יהדות התורה לכנסת הבאה: "שבענו כבר נציגים ספרדים שאינם סוחפים אחריהם את קולות הציבור הספרדי"

הנציב הבוכארי

בימים אלה מלאו 70 שנה להפעלת שירות האוטובוס הראשון בירושלים על־ידי שמעיה ברוך חפץ ז"ל. קו האוטובוס פעל משכונת הבוכארים, אחת השכונות המפוארות בירושלים דאז, עד לשער יפו בעיר העתיקה.

אדם מופלא היה שמעיה ברוך חפץ, שבתנוכה ימלאו 63 שנה לפטירתו. כל מרצו וכוחו הוקדשו למען ירושלים. בקשריו הענפים עם הנציב העליון והמושל הבריטי, דאג חפץ לסלילת כבישים ולעזרה לבני ירושלים, וביחוד לבני שכונת הבוכארים שמשפחת חפץ היתה בין מייסדיה. הוא גם דאג במיוחד להעלאת יהודי בוכארה, אשר המהפכה הקומוניסטית נשלה אותם מבתיהם, ועזר לכל זל וחלה. חפץ גם משך בעט סופרים

נח זבולוני

מה בירושלים

תירגם לעברית חלקים אחדים מ"אלף לילה ולילה".

בעתון "דואר היום", מ־7.12.1931, פורסם מאמר לזכרו של המנוח "המנוח היה עסקן ציבורי ופעיל במובנה הטוב של המלה. הוא היה הרוח החיה בכל מעשי השכונה, ויעבוד עבודתו בצניעות ושקט. הוא היה מתראה עם המושל לעשות למען השכונה, והיה רץ להציל חולה או יולדת וכ"כ רבו השתדלויותיו לטובת כל פונה עד ששמו היה 'הנציב הבוכארי'. כל מקום היו מצאים את שמעיה חפץ עובר לטובת בני עדתו, במוסדותיהם הלאומיים, במחלקות הממשלה, במשרדי העיריה והוא היה הראשון שסידר את שירות המכוניות בירושלים".

בחנוכה תרצ"ב נלקח לעולמו בעודו צעיר לימים, בן 37 שנה. אזכרות רבות נערכו לזכרו בהשתתפות טובי ירושלים דאז, ביניהם שמואל קליין, פרופ' לידיעת ארץ ישראל באוניברסיטה העברית בירושלים בעצמו תושב שכונת הבוכארים, הרב בן ציון חזן רבה של העיר העתיקה, דוד אבישר מנהל בית ספר ואישיות ספרותית, והחזן זלמן ריבלין.

מן הראוי שעיריית ירושלים תקרא לזכרו של איש רב הפעלים הזה רחוב או כיכר, זכר לפעלים הרבים שפעל למען ירושלים ושכונת הבוכארים.

תעמולת זוועה נגד רבין

מלחת מפלגה בקרב חברי הסיעת בירושלים תעמולת באמה חונקה נגד ראש הממשלה, יצחק רבין והממשלה. התעמולה מסילה אימה ופחד, שמזכירה תעמולה דומה שאחר מקרבנותיה היה אמיל גרינצוויג.

אנשי מולדת מדביקים על לוחות המודעות דברי באמה ושקרים, כגון: "הלאה ממשלת רבין משתפת פעולה עם חמאס. תהליך השלום מהווה דרך לחיסולה של מדינת ישראל. בתור לחלוקה או מסירה, עומדת ירושלים. ארץ ישראל נמצאת בסכנת אבדון. הלאה ממשלת רבין הפרד־ערבית".

מאיך ביטא דורשים אנשי מולדת, להרוס את קו האויב בירושלים, ה"אוריינט האוס". יצוין כי עובדי אורח הסיפור בסתב יד למודעות מולדת את המשפט: מפלגה נאצית ישראלית.

גאון ואיפכא־מסתבראניק

ספר והעיתונאי הירושלמי מיכאל ששר, שפרסם שיחות שניהל עם פרופ' ישעיהו ליבוביץ המנוח ויבל"א שופט בית המשפט העליון ברימוס חיים כהן האלוף (מיל') ח"כ רחבעם זאבי, ניהל שיחות דומות גם עם הרב שלמה גורן ז"ל במטרה לפרסמן בספר. עקב פטירתו של הרב גורן, נקטעו השיחות באמצע, אבל בידי ששר די חומר לספר.

כין היתר שאל ששר את גורן אם הכיר את הארמו"ר מסטמאר ר' יואליש טיילבום ז"ל, שהיה ידוע כקנאי קיצוני במאבקו נגד הציונות ונגד העליה לארץ ישראל, כפי שהובא בספרו "יואל משה"? גורן השיב בשלילה, אבל תוך כדי שיחה הוסיף ואמר: "הרבי מסטמאר היה גאון בתורה, ואי אפשר לבטל אותו. יחד עם זה היה 'איפכא מסתבראניק'. לו היה משקיע את מרצו בצורה חיובית, כגון בהתרת עגונות, הייתי מברך אותו על כך, אבל הוא ניצל את גאוניותו במאבקו נגד הציונות ונגד עליה לארץ ישראל".

"זעל כגון דא כבר התבטא", אמר הרב גורן "הרבי מקוצק, רבי מנחם מנדל מורגנשטרן ז"ל (1787־1859) ממעצבי החסידות בפולין שאמר פעם: 'מי שנוגע בדבר הוא יותר גדול מעיוור. עיוור אינו רואה כלום, אבל מי שנוגע בדבר רואה את ההיפך'".

הארמו"ר מסטמאר היה נוגע בדבר, והיתה לו שנאה עיוורת נגד הציונות, והשנאה כידוע מקלקלת את השורה, משום כך ר' יואליש לא היה יכול ולא היה מסוגל לפסוק הלכה לאמיתה ולדין ודין אמת.

פיקוח על עוברי מבחנה

תגובה על דיווחים מאנגליה על חשש להחלפת עוברי מבחנות וכתוצאה מכך ילדו כמה נשים תינוקות של נשים אחרות, חוקי אמצעי הזהירות הננקטים במעבדות שם, אמר הרב מנחם בורשטין, מנהל מכון פרע"ה (פוריה ורפואה על פי הלכה), כי החקלה באנגליה מכיחה כמאה עדים שיש להקפיד ולשמור על דרישות ההלכה היהודית לפיקוח קפדני בהפריות מבחנה. לדבריו, משגיחי ההלכה מגעו טעות דומה באחד מבתי החולים בארץ, והמבחנות הושמדו.

שוקלים לחזור לארץ

שגמוליה הישראלית בלוס־אנג'לס נתקבלו לאחרונה פניות של יהודים המבקשים לשוב לישראל, בעקבות חוק הגירה החדש שנתקבל בקליפורניה. החוק החדש, שהתקבל ברוב של 60 אחוז, קבע כי תישלל זכותם של ילדי מהגרים בלתי חוקיים ללמוד בבתי ספר. וד קבע החוק כי תיפסק העזרה הרפואית והסוציאלית מהמהגרים הבלתי חוקיים. המהגרים הבלתי־חוקיים מונים לפי הסטטיסטיקה הרשמית יותר ממיליון חצי נפש, בהם ישראלים רבים.

עיריית לוס־אנג'לס הודיעה, כי בשלב זה לא יבוצע החוק בבתי הספר וכל הילדים ימשיכו לקבל את שירותי החינוך ללא בריקה.

עד כה הוגשו יותר מ־20 עתירות משפטיות נגד חוק ההגירה על ידי ארגונים פוליטיים ועל ידי האגודה לזכויות האזרח, בטענה כי החוק הדראקוני מנוגד לחוקה האמריקאית.

הקונסול הכללי בלוס־אנג'לס, אורי אורן, דיווח למשרד החוץ בירושלים על השלכותיו של החוק על הקהילה הישראלית בארה"ב, שחלק גדול ממנה מתגורר בקליפורניה באופן בלתי חוקי.

"תמר" מחזיקה מעמד, הכל נראה כמו שהיה. אין רמז לשיפוץ. בינתיים.

ברחוב ה"כאילו כזה" שהא די קצר, יש לא תאמינו, לא פחות מארבעה בתי מרקחת. יש בו גם מיני־מרקטים יעילים ולידם שלוש חנויות מכולת הנראות בשלבי גסיסה אחרונים. שתיים־שלוש חנויות של שרברבים. עולים מהקוקו שולטים בענף הסנדלרות, לפחות שלוש סנדלריות כולן בכוכים זעירים.

עיצוב באלפי דולרים

העסקים החדשים ברחוב מקפידים על כל פרט עיצובי, והשמות רובם מתחכמים או לא מובנים. הישנים מוכתים לרוב ושמותיהם פשוטים. חנות הרהיטים המוכרת שולחנות נקראת שולחנות, פשוט. ליהה חנות של מצליח, חשמלאי מוסמך. מטול "דיאמנר", מסעדה לאוכל יהודי, חלון הראוה סדוק, הדלת נעולה, אולי סוגרים. גם המסעדה הזאת נראית כמי שהאכילה קצינים וחיילים בריטים לאוסקס וקיידלאך. המסעדות החדשות רוחקות גם את "דיאמנר" החותיק. חנות חומרי הבניין של ארזן צור קלטה את הרמז והפכה ממחסן חומרים לאולם תצוגה עם פינת "עשה זאת בעצמך".

אפשר לראות ברחוב הזה בוטיק, שבעיצובו הושקעו עשרות אלפי דולרים. על הקולבים תלויות לא יותר מעשר שמלות, מספר חולצות ב־300 שקל על מדף קטן. השם, לדוגמה, "לאפיס". למה ככה. לא הרחק חייט, לוי, תימני קטן עם כיפה שחורה שוקד על תיקונים. חנות בסגנון הישן, דלפק גזירה, וחלון סוגר על תא מדידה, בחלון בחנות עטויות חליפות בשלבי תפירה שונים. לוי נראה על פי גילו כמי שעשה מנוסים לאנות הישנה. ממול "בוקתנס": ג'ינסים, נעלים, חגורות, חולצות וקסקטים מייד אין יו.אס.אי.

על חלון הראוה בחנות הנקראת "המרכז לעבודות יד מדהים אמריקה" מודבק שלט: "הגיעו סוחרים מצמר אלפקה משגעים". בחנות מאות פריטים צבעוניים, ציפורים וחיות מעץ לקישוט הבית. בסגנון הזה נפתחו מספר חנויות ולטלן יש פרנסה. ב"ארוס", המוכרת אביזרי מין, תלו שלט: לנשים בלבד.

ישן לצד חדש

"עט לכל עת", שירות תיקונים מוסמך לעטי פלדה, הוא חנות ותיקה מאד, אין זה ניתן ללמוד מהבעלים, מאי הסדר וחוסר העיצוב המוחלט של המקום, בעיקר מאופנע הבי.אס.אי. משנת 42 של הבעלים, המכתים את המרכזה בשמן מנוע. מי מתקן עטים היום?

גם בענף המספרות ישן ליד חדש. מעצבי שיער צעירים וממולם מכון פריקור הממתין ללקוחות נאמנות, רובן זקנות. יש בשיינקין חנות המוכרת רק חרזים, כך גם שמה, חרזים בצורות ובצבעים וגדלים שונים.

"אלגרד" חנות התקליטים הוחיקה עומדת בתחרות ללא בעיות מול "האוזן השלישית" ו"באו באוזן" שנפתחו עם בוא הגל החדש לפני כעשר שנים. הבניין בשיינקין מס' 31 מייצג אולי את עולם האתמול ההולך ונעלם: טיח מתפורר, תריסים חלודים, שמשות שבורות, חדר מדרגות אפל. בבניין פועלת עדיין מרפאה העוסקת בחיקונים ו"חידוש פוליטורה בבית הלקוח". ליהה חנות של שען שפסקה מלפעול. אין ספק שגם בניין זה יעבור לידיים חדוצות ובמקום המרפאה והשען יצוצו בוטיק לריהוט מודרני וחנות לעיצוב תכשיטים ואולי עוד מוללת חסה.

הסיפור התחיל לפני כ־12 שנים כשיגעון של מספר יזמים צעירים שחליטו לפתוח עסקים בשיינקין, או רחוב שכוח־אל מאוכלס בגלנטריות, חיימים וחנויות מכולת. היום, רוב היזמים האלה כבר במקום אחר, אך הרעיון והיזמה שלהם הפכו למציאות שעדיין לא אמרה את המילה האחרונה.

"מתלהי" לנקליים שנטמדו לתיקון לאחר הסנדלרים שברחוב

העורך: דויד פאיאנס

ניסויים בקבלת מידע והתראה טובה יותר על ידי מל"ט־חמקן

מאת אריה ארד

חיל־האוויר האמריקאי פתח בניסויים כדי לבדוק אם אפשר לקבל התראה מוקדמת ומידע מדויק יותר טובים, כאשר הציוד מותקן על מל"ט, במקום על מטוס מאוייש, כמו למשל ה"איוואקס" של "בואינג", או ה"הוקאיי" של "גרומן", שבו מצוייד גם חיל־האוויר הישראלי.

יכולתו של המל"ט לשמש תחנת־ממסר כבר הוכחה במל"טים ובמל"טים מתוצרת התעשייה האווירית הישראלית. עתה מנסים לבחון התנהגותו של מל"ט חמקן, אשר יחוג מעל שדה הקרב ויעביר הדמייה מכ"מית של מטרות באמצעות "איוואקס", או באמצעות מל"ט־תמסורת.

השידור באמצעות תחנת ממסר מאפשר למל"ט לחדור יותר עמוק לשטח האויב.

האיל ושדה הקרב העתידי יהיה מוכה טילים יותר מארפעם, יהיה קשוי לחדור מבעד לקווי האויב ולהביט בו ובעורפו המיידי והביצועי. צריך להביא בחשבון, שרגישות האמריקאים לחיי אדם דומה רק לרגישותה של ישראל. שתי המדינות מוכנות להוציא הון עתק, כל אחת יחסית ליכולתה, כדי ללחום במחיר ציוד ולא במחיר חיילים.

הניסוי הראשון עומד להיערך באמצע השנה הבאה באמצעות מל"ט של "גנרל אטומיקס" האמריקאית. כתחנת ממסר ישמש מדגים סכולוגיות של "וסטינגהאוז" ואחר כך מטוס תובלה מדגם "הרקולס".

אשראי להשכרה תפעולית

קבל מכונית היום – התחל לשלם בינואר

מאת אריה ארד

על גידול של 200 אחוז בהשכרה תפעולית של רכב מדווחת חברת "דורנס", המתמחה בכך. לדברי אנשי החברה גדלה בעיקר השכרה התפעולית של מינהלים ושל רכב פרטי מפואר, כתוצאה מהתיקון במיסוי השוטף ביחס למכונית פרטיות.

השינוי בכללי המיסוי ייכנס לתוקפו ב 1 בינואר, אך "דורנס" מאפשרת ללקוחותיה לקבל את המכונית כעת ולהתחיל בתשלומים בינואר. בין המכוניות הפרטיות פופולאריות במיוחד ה"הולדן" האמריקאית של "גנרל מוטורס".

השינוי העיקרי במיסוי הוא ביטול ההבחנה בין רכב פרטי המסחרי עד 3,500 ק"ג, לרכות אופנועים מעל 500 סמ"ק, במצב הקיים קיבלו עצמאי או חברה פיצוי חלקי בלבד בגין שימוש ברכב פרטי לצרכי עבודתם ונדרש פתרון להכרה בהוצאות רכב, המשמש את בעליו בהפקת הכנסתו.

מעתה יכירו שלטונות המס בכל הוצאות הרכב, קבועות כמשתנות, מעבר ל־10,000 הקילומטרים הראשונים בשנה. כך, לדוגמה, לגבי רכב שנסע 20,000 ק"מ בשנה תוכר כמחצית ההוצאות; לגבי רכב שנסע 30,000 ק"מ בשנה יוכרו שני שלישים מההוצאות.

עם זאת, רכב שנרדשה בגינו הכרה בהוצאות, יידרש לשלם מס רווחי הון בזמן מכירתו.

בעבר נסעו רבים ברכב שלא לפי צרכיהם, רק כדי שההוצאות יוכרו לצורכי מס־הכנסה.

כיום יש בישראל ארבע דרכי מימון להחזקה ברכב: תשלום במזומנים, אשראי בנקאי, השכרה מימונית והשכרה תפעולית. במימון בנקאי ובהשכרה מימונית משלם השוכר 60 תשלומי קרן וריבית צמודים למדד או לדולר. בתום 60 התודשים מקבל השוכר את המכונית תמורת אחוז אחד ממחירה בשוק.

בהשכרה תפעולית פורע השוכר את המחיר ב־34 תשלומים ואחר כך הוא זכאי לרכוש את המכונית ב־30־25 אחוז מערכה בשוק, מעין ריבית דחויה. יתרונה של שיטה זו, לדברי "דורנס", שההוצאה שלה מוכרת לצורכי מס־הכנסה.

יתרון אחר של שיטה זו הוא, שלמעשה מנוכה הפחת יותר מהר מאשר בשיטות אחרות. בעוד שמס־הכנסה מתיר פחת של 13 אחוז בשנה, ההוצאה התפעולית, הנמשכת 34 חודשים בלבד – והיא הוצאה מוכרת – מאפשרת לשוכר להחליף את רכבו לעיתים יותר מזומנות ולנסוע תמיד במכונית שהיא לכל היותר בת שלוש שנים.

נכונות "דורנס" למסור את הרכב כעת ולקבל את התשלומים רק מינואר מאפשרת לשוכרים לחייב את הספרים בהוצאה רק בינואר, כאשר הם כבר יהיו מוכרים לצורכי מס.

מצבר ניקל־הידריד לרכב מפותח בקוריאה

מאת אריה ארד

פיתוח מצבר רב־עוצמה הוא אחד האתגרים העיקריים שיכריעו את יישום הפיתוח של רכב חשמלי בדור הבא. על כן אין להתפלא שגושא זה מהווה חלק משרייקס ה־G של ממשלת קוריאה.

מצבר הניקל־הידריד החדש, שפותח במסגרת זו, עולה בביצועיו בצורה משמעותית על מצברי עופרת־חומצה המקובלים. הוא החליף בדגם "סונטה" של "יונדאי", שהותאם להנעה חשמלית, והוא מגיע בניסויי השטח למהירות־שיא של 130 קמ"ש. מהה הפעילה המקסימלי שלו בין טעינה לטעינה 240 ק"מ, ודרושות שלוש שעות בלבד כדי לטעון אותו מחדש.

בהשוואה למצבר עופרת־חומצה, ניקל־קדמיום או נתרן־גופרית, מצבר הניקל־הידריד ידידותי לסביבה ומצטיין בצפיפות אנרגיה של 75־80 וואט שעה/ק"ג – יותר מכפלים מהמצברים הקיימים. צפיפות האנרגיה הגבוהה שלו מאפשרת לרכב שבו הוא מותקן תאוצה משופרת בהרבה.

מחוור הטעינה של המצבר מהווה כשליש מזה של המצברים הקיימים. יתרה מזו, אטימותו המוחלטת מאפשרת לו לעבוד עד 100,000 ק"מ ללא צורך בהוספת מים מזוקקים.

מהנדסי הפרוייקט קובעים יעדי ביצוע גבוהים לשלב השני של תוכנית פיתוח המצבר: מהירות שיא 160 ק"מ, זמן טעינה של 15 דקות וסוגה פעולה מקסימלי של 350 ק"מ בין טעינה לטעינה. הם גם שואפים להשיג תאוצה מ־1 ל־100 קמ"ש תוך 8 שניות ואורך חיי מצבר של 160,000 ק"מ.

התוכניות הנוכחיות מדברות על השקת רכב חשמלי, המצוייד במצבר מסוג זה, ב־1996.

באחרונה סיימו מהנדסי הפרוייקט לפתח מנוע חשמלי ומערכת בקרה מתקדמת בעבור הרכב העתידי, ועתה הם מצויים בשלבי סיום של פיתוח מערכת לטעינה מהירה של מצבר הניקל־הידריד.

מידיבוס מפואר של "איווקו"

עשרות מידיבוסים מפוארים של "איווקו" נמכרו בשנת התודשים האחרונים, מאז הובא אב־הטיפוס הראשון ארצה. במידיבוס הממוזג 24 מקומות ישיבה והוא מבוקש מאד בקרב חברות תיור, טיולים והפעות. המידיבוס מצוייד במערכת למניעת נעילת הגלגלים בעת בלימת חירום, מקרר, רדיו־טיים, הוא גדול לאחסון חפצים ואבזור עשיר ביותר (אריאלה הלמן)

קולין מק'ריי – אלוף ה־RAC ראלי באנגליה

מאת פרדי דן

בנג המירוצים הסקוטי קולין מקריי עשה היסטוריה ב־RAC ראלי והוכתר בתואר אלוף בריטניה, לראשונה מזה 18 שנים. קולין, שנהג במכונית "סובארו אימפרזה גרנד־ליאונה 555", האפיל על כל יריביו בראלי בן ארבעת הימים, אשר עבר באנגליה, בסקוטלנד ובווילס, וניצח ב־16 מתוך 29 השלבים המתוזמנים של הראלי.

"נצחון בראלי הבריטי היה תמיד החלום שלי. עתה הוא התגשם," אמר האלוף הנרגש לאחר שזכה במקלחת שמפניה מעל הדוכן במסלול המירוצים צ'סטר. "זה היום המאושר בחייי".

מקריי הוסיף: "הראלי היה מבריק. תמיכת המעריצים, במיוחד הסקוטים, היתה נהדרת. הם עודדו אותי לכל אורך הדרך. אני מקווה שבשנה הבאה אוכל לחזור לא רק כמנצח, אלא גם לזכות באליפות כולה".

נצחונו בראלי הבריטי הוא השני השנה במסגרת אליפות העולם, לאחר שבחודש יולי הוא הוכתר כאלוף הראלי של גיד־זילנד. "החלת העונה לא נראתה מבטיחה בעבורי, אך המחצית השנייה היתה נפלאה. מקום רביעי באליפות אינו תוצאה גרועה," ציין מקריי.

ביום האחרון של ה־RAC ראלי, היה הראמות כאשר שחקנו של מקריי, לנבחרת "סובארו 555" קארלוס סיינץ נפל קורבן להתעללות הנופים בווילס. בסיבוב הראשון היה על הספרדי לבצע פעולת התחמקות, לאחר שהצופים הניחו קורות־עץ על המסלול, שבו נסעו המכוניות במהירות 160 קמ"ש.

אף לא אחת מהמכוניות שהקדימו אותו – לא קולין מקריי ולא הווכה במקום השני, ג'הן קנקנן, נתקלו בקורות העץ. "כמה אנשים חשבו שיוכלו להחליט על תוצאות האליפות בעצמם," אמר סיינץ הנרגז.

בשלב הבא פרש סיינץ (שריסוקו אבר לאחר תקיעת הקורה) מהראלי ומהאליפות והעביר את התואר לידי הצרפתי דידייה אוריול, שנהג ב"טויוטה סיליקה".

המנהל הכללי של נבחרת "סובארו 555" דייוויד ריצ'ארדס אמר: "לקולין מקריי יש נהיגה סנסציונית – הוא הפגין ביצועים מרהימים, אשר יפחיתו מהאכזבה של החמצת אליפות העולם בשנה זו".

תוכן תוכנית למערך התחבורה בבקעת אונו

מאת יפה אברמוביץ

תוכנית כוללת לפתרון בעיות המערך התחבורתי של איזור בקעת אונו תוכן על ידי צוות היגוי של משרד התחבורה, בשיתוף עם נציגי פורום רשויות בקעת אונו. זאת מסר ד"ר הפורום עמוס ברקוביץ.

במפגש של הפורום, שנערך בשבוע שעבר, השתתפו ראשי שמונה רשויות בקעת אונו וכן המפקחת על התעבורה במחוז ת"א והמרכז מתיה עיגב, מנהלים ויועצים ממשרד התחבורה ונציגי מע"ז, עיריית תל אביב ועיריית רמת גן.

יועץ הפורום בנושאי תחבורה המהנדס רני פוקס הציג את מכלול הרעיונות הנבחנים לשיפור מערך התעבורה באיזור, כפי שנובש על פי הנחיותיהם של ראשי הרשויות החברים בפורום.

בסיכום המפגש החלט, כאמור, כי באחריות משרד התחבורה יוקם צוות היגוי, שבו ייכנו גם "אגר" ורשויות בקעת אונו.

ג'יפ "סופה" ימשיך לשרת מפקדים בשדה

מאת אריה ארד

ג'יפ "סופה" יוסיף לשמש חוט השדרה של צי הרכב האישי למפקדי שדה בצה"ל גם בארבע השנים הבאות. תעשיית הרכב בנצרת דיווחה אתמול כי זכתה ממכרז להספקת ג'יפים לארבע שנים נוספות.

ה"סופה" ישמש גם את משטרת ישראל, לרבות משמר־הגבול, ואת כל החברות הממשלתיות, הוקוקות לרכב־שדה. הג'יפ מתוצרת תעשיית הרכב בנצרת נבחן על־ידי חיל החימוש ובוצע מעקב מדוקדק אחרי התנהגותו ועלותו בארבע השנים האחרונות. על יסוד כל אלה זכה הג'יפ במכרז.

עם זאת, קיימת בעיית ומימון שכן הג'יפ האמריקאי טוב כמו ה"סופה", אך אפשר להצטייד בו בכספי הסיוע הצבאי. ההצטיידות בתוצרת הארץ היא אמנם מקור גאווה ותעסוקה לאנשי נצרת עילית, אך מערכת הביטחון מובלת ממחסור חמור בתקציב.

כנס עולמי של סוחרי רכב משומש בישראל

ארגון סוחרי הרכב המשומש בישראל, שהחל פעילותו המחודשת לאחר הפסקה של 12 שנה, יקיים בארץ כנס עולמי של סוחרי רכב משומש מכל העולם. ד"ר הארגון אפרים מוהר אומר, כי לארגון יש קשרים הדוקים עם הארגון המקביל בארצות הברית, המחשב לגדול בעולם ומאגר כ־100,000 סוחרי רכב משומש.

הכנס העולמי ייערך בישראל, ככל הנראה, בסוף 1995 או בתחילת 1996.

"הנמל החדש" בן 60

הקואופרטיב הוותיק סובל מנשירת חברים ומהיעדר כניסת חברים צעירים, דבר שמגדיל את מספר שכיריו ביחס לחבריו

מאת יחזקאל רביב (רביזוביץ)

קואופרטיב התובלה הוותיק "הנמל החדש" חוגג בימים אלה 60 שנה להיווסדו. האירוע צוין באחרונה בטקס חגיגי, עם העברת משרדי החברה לבניין חדש בחיפה.

"הנמל החדש" מעסיק כיום 140 עובדים, 50 חברים ו־90 שכירים. החברה מפעילה כ־70 סמיטריילרים־גוררים ו־270 גגרים, דבר שמאפשר לה להשאיר גגרר טעון בחצר המפעל, כדי שיפורק בזמן הנוח ללקוח. המחזור השנתי של הקואופרטיב מגיע ל־25 מיליון ש"ח.

כן אימץ הקואופרטיב את שיטת המסירה הישירה, מהמשאית לאניה ולהיפך, ללא אחסון ביניים של המטענים במחסני הנמל.

מנכ"ל "הנמל החדש" גבי בן־הרוש אומר, כי עידן השלום וסיומו של הדרם המערבי מעמיד בפני הקואופרטיב אתגרים חדשים. "הינבא והיצוא יגדלו, נדרקק לציוד נוסף ולעבודה רצופה כל שעות היממה, כדי להדביק את הגידול בתנועת המטענים בנמלים," הוא מעריך.

בעייתו של "הנמל החדש" היא, כי מספר חברי הקואופרטיב יורד בהתמדה ומספר השכירים עולה. הסיבה לכך נעוצה בעובדה שערך המנייה כיום הוא יותר מ־100,000 דולר. "איזה חייל משוחרר יכול גייס 100,000 דולר, כדי ליהנות מן הזכות לעבוד בלילות כנהג משאית?" אומר המנכ"ל.

פרישן מניית החברים העובדים גם הוא כרוך בהוצאה כספית ניכרת, אשר מעיקה על החברה כשר מספר הפורשים גדול.

לקואופרטיב "הנמל החדש" מוסך מודרני במפרץ חיפה, המעסיק 40 עובדים. עם עובדי החברה נמנים עשרות עולים חדשים מארצות חבר העמים.

המנכ"ל גבי בן־הרוש (34), יליד מרוקו, נחשב סיפור הצלחה. הוא חבר במועצת הטבילים והמסיעים ומשמש יו"ר ועדת הנמלים ויו"ר ועדת הביקורת שלה. כן הוא חבר חטיבת התחבורה של מרכז הקואופרציה.

הידעת שו...

שת בתי המלון "הולידיי אין", הפועלת עתה גב בישראל, כוללת 1,900 בתי־מלון ב־58 מדינות ובהם כ־330,000 חדרים.

מדליק ומכבה אורות אוטומטי

מאת רחמים בן

הפטנט שיציל אותנו מכל נקודות מכט. אנחנו נדליק אורות בנסיעה בשכח ביך עידוני בעונת החורף, כפי שמחייבות תקנות התעבורה, והוא ישמור עלינו משכחת כיבוי האורות בשעת חניית הרכב.

המתקן הפטנטי משוקק בימים אלה על ידי חברת "גיל־קאר", המתמחה בהתקנות אביזרי רכב. הוא מדליק אוטומטית, שלוש שניות לאחר התנעת הרכב, את הפנסים, ומכבה אותם, שוב אוטומטית, עם כיבוי מנוע הרכב.

הפטנט המביב מיועד למנוע מכל השכחנים את התרוקנות המצברים כתוצאה מהשארת אורות דולקים, ולפטור אותם מהצורך לזכור להדליק את האורות בתחילת הנסיעה.

מחיר המכשיר, כולל התקנה, 160 ש"ח.

"סוויסאיר" מציעה: "טוס וחייג"

מאת יפה אברמוביץ

לאחר ניסיון שנערך בכמה ממשרדי "סוויסאיר" והוכתר בהצלחה, החליטה מחלקת השיווק של החברה להתקין טלפונים בכל מטוסיה מסוג MD11.

שירות הטלפון החדש, המופעל בקשר לוויני, נקרא "טוס וחייג" והוא מוצע לנוסעים בכל מחלקות המטוס.

לנוחיות הנוסעים במחלקה הראשונה ובמחלקת עסקים מותקן טלפון לכל צמד משבצים; לנוסעי מחלקת התיירים מותקנים שני טלפונים על קיר המטוס.

מחיר שיחה עד חצי דקה הוא 4.90 דולר. המחיר לדקה – 9.80 דולר. תשלום נוסף של 3 דולרים נגבה בעבור ההתקשרות.

התשלום המזיגו נעשים בעזרת כרטיסי אשראי.

"מצפה לשלום" ברמת־הגולן

באחת מנקודות המצפור היפות בארץ, סמוך לקיבוץ כפר חרוב בדרום הגולן, נפתח לא מכבר לציבור הרחב "מצפה לשלום" המשקיף ממרומי הגולן על הכינרת ועל עמק הירדן.

המצפה משתרע על שטח של כ־65 דונם ועד עתה הושקעו בפיתוחו כ־1.2 מיליון ש"ח, בסיוע משרד התיירות, קק"ל והסוכנות היהודית. הכניסה למצפה חופשית ופועלים בו מזנון־דרכים וחנות למכר רכרי אמנות של אמני הגולן ויינות של יקבי הגולן. בעתיד מתוכננת להיפתח במקום מסעדה וכן אמור להיפתח בסמוך מארץ שעשועים.

טיפ

שראלים היוצאים לחופשת סקי באירופה ומזמינים רכב שכור במשרדי נציגת "אוויס" בישראל (ירדן רנט אי־קאר") יקבלו, ללא תוספת מחיר, צמיגי שלג או שרשראות שלג למכוניה.

המבצע מתקיים בשרות התעופה ליון (צרפת) וזגרב (שוויץ), ובכל סניפי "אוויס" בשוויץ ובאוסטריה.

"בריטיש איירווייז" טסה לרבת־עמון

השלום בין ישראל לירדן מחיר את חברת התעופה הבינלאומית לבירות ערב. חברת "בריטיש איירווייז" הודיעה, כי החל ב־5 בדצמבר תפעיל שתי טיסות שבועיות סדירות בקו לונדון־רבת־עמון.

בהודעת החברה נאמר, כי השלום, תגובת התיירות העתידית וחגוגת אנשי העסקים הביאו את החברה להחלטה לפתוח את הקו הסדיר.

"בריטיש איירווייז" מעוניינת לבנות רשת של קווי תעופה בין בירות המזרח התיכון וכעת מתנהלים מגעים, הן עם לבנון והן עם סוריה להפעלת טיסות סדירות בין בירותיהן ולונדון.

דובר החברה מסר, כי הטיסות לבירות אמורות להתחדש ב־27.3.95 לכל המאוחר.

מבחינתו של הישראלי יהיה מעניין לבדוק את תעריפי הטיסות בין לונדון לבירות השכנות. ייתכן שנוכל לשלב ביקור בבירת ירדן עם טיסה חזרה ללונדון.

חבילות חורף של "בריטיש איירווייז"

חברת התעופה "בריטיש איירווייז" מפיצה בימים אלה חוברת "בריטיש בנוס" לעונת החורף הנוכחית, שבה מוצעות חבילות־נופש לטסים בטיסות החברה.

בין ההצעות שבחוברת – שישה לילות במלון "מאונט ויאל" בלונדון במחיר 345 לישי"ם (כולל הטיסה) ובמלון "מטרופול" – 420 לישי"ם.

בין השאר מוצעות גם חבילות מיוחדות למשפחות בחדר אחד, הצעות לשכירת רכב ועוד.

טיסה לתוריכיה ב־98 דולר

חברת התיירות "יוסי טורס" מוכרת בימים אלה למספר טיסות בחודש דצמבר כרטיס טיסה לאנטליה במחיר 98 דולר.

מחיר הטיסה הוא חלק מחבילה, הכוללת אכסון של שלושה לילות במלון "גראנד קפטן" על בסיס חצי פנסיון, בתוספת מחיר של 84 דולר.

מחיר החבילה כולה (לא כולל הפסדים בקאזינו) הוא כ־200 דולר לשלושה לילות.

חבילה דומה במלון "שרתון", על בסיס לינה וארוחת בוקר, עולה 217 דולר ובמלון "דרמן" – 236 דולר (חצי פנסיון).

טיפ

צעירים עד גיל 26 ולסטודנטים מציעה "איסתא ליינס" "טיסת חג מולד" ללונדון במחיר 259 דולר (היציאה ב־23.12) ולפאריס במחיר 329 דולר (יציאה ב־25.12).

חץ וקשת – בשבילי המדבר

על גבעה סמוכה למצפה רמון, בדרך לחוות האלפקות, פועל זה מספר שבועות אתר תיירות־ספורטיבי חביב לפעילות חץ וקשת מדברית. המשחק אינו דורש ידע מוקדם, או כושר גופני, ומיועד לכל המשפחה.

המשתתפים מקבלים בתחילת המסלול קשת ושני חיצים, ולאחר הדרכה קצרה יוצאים לדרך. במסלול שאורכו כשני קילומטרים והוא כולל 9 עמדות קליעה. השוקעים מתקדמים במסלול תוך ירי החיצים.

משך הזמן הממוצע למעבר המסלול כולו בקצב נוח הוא כשעתיים.

פרטים אפשר לקבל בטלפון: 344598־050.

מגלים מחדש את מקסיקו

בפרץ התגליות התיירותיות ה"אקזוטיות" העובר עלינו בשנים האחרונות נרחקו לקרן זווית כמה מהארצות הגדולות והמרתקות לתיירים. מעניין היה לבדוק כמה ישראלים ביקרו כבר בסין, שנפתחה לא מכבר לתיירות, וכמה ביקרו בארץ כמו מקסיקו, הפתוחה בפנינו כבר שנים רבות.

לא אופתע אם נגלה שמספר המבקרים הישראלים בשני המקומות הללו דומה.

חברת הטיולים "נתור" מפיצה בימים אלה חוברת קטנה ובה שלושה מסלולי טיול למקסיקו. למי שרוצה להשלים את החסר התיירותי בביקור בארץ הגדולה הזו, הנה כמה פרטים:

● המסלול הקצר המוצע על־ידי החברה הוא לתשעה ימים, כולל נופש של יומיים באקפולקו. המחיר – 2090 דולר.

● טיול שני, של 17 ימים למקסיקו ולגואטמלה, עולה 3,590 דולר.

● טיול נוסף של 17 יום – למקסיקו ולקובה – מוצע במחיר כ־4,000 דולר.

אכסניה בדימונה

המטיילים בדרום ישמחו לדעת, כי אל מקומות הלינה העממיים המועטים בנגב נוספה אכסניה חדשה, בכניסה הדרומית לדימונה, בצד הדרך היורדת לאילת. האכסניה – "דרכים" שמה – תשמש גם מרכז מידע לטיולים בסביבה. יש בה 230 מקומות לינה בחדרים ממוזגים, עם שירותים ומקלחות צמודים. כן פועל בה חדר אוכל ויש גם מרכז בריאות, בריכה, חדר כושר, סאונות ועוד.

פרטים בטלפון: 07־556811.

"פונטיאק גראנד־פרי" מול "וולוו 940"

תחשיב שנערך על־ידי חברת "אוטו דאטה" של איזי רוזוב ומנהל השיווק של חברת "יוניברסל מוטורס" אבי ארוך, ביוזמת כתב "דבר" ובהשגחתו, מצביע, כי על אף שתחזוקתו הכוללת של "וולוו 940" זולה בכ־2900 ש"ח לשנה מזו של "פונטיאק גראנד־פרי" – מבחן דרך שנעשה לשתי המכוניות מוכיח את יתרונה הברור של ה"פונטיאק" בכל מדדי האיכות (אולי למעט בטיחות פאסיבית). ההשוואה והמבחן נערכו על דגמי 1994

מאת אריה ארך

עלות מחזור החיים של "וולוו 940" זולה ב־7,200 ש"ח מעלות מחזור החיים של "פונטיאק גראנד־פרי", כאשר הגדרת העבודה ל"מחזור חיים" היא 90,000 קילומטר בשלוש שנים. על יסוד תחשיב זה מסתכם ההפרש לקילומטר נסיעה ב־0.08 ש"ח לטובת ה"גראנד־פרי".

נתונים אלה שאובים מתחשיב שנערך על־ידי חברת "אוטו דאטה" של איזי רוזוב ומנהל השיווק של חברת "יוניברסל מוטורס" אבי ארוך ביוזמת כתב "דבר" ובהשגחתו. הנתונים נכונים לראשית ספטמבר. התחשיב מבוסס על ריבית של 4.5 אחוזים, צמודה למדד המחירים לצרכן. ירידת ערכן של המכוניות נקבעה על־פי מחירוני השמאי יצחק לוי, בניכוי 20 אחוז בגין בעלותה של "חברה" (הממשלה) על הרכב. יתכן, שהגראנד־פרי תשמור על ערכה יותר מבעבר הודות לשכיחותה היותר־גדולה בשוק כיום. גם צריכת הדלק עשויה להיות טובה ממה שנלקח בחשבון בתחשיב. הרכבים שנבחנו היו משנת ייצור 1994.

התחשיב ההשוואתי נערך לאחר שראש־הממשלה יצחק רבין הודיע על רצונו לצייד את השרים במכוניות אמריקאיות, במקום ה"וולוו" המשרתת אותם זה שנים. ההשוואה נעשתה בין "וולוו 940" עם מנוע של 2 ליטרים לבין "פונטיאק" עם מנוע של 3.1 ליטר. מחיר ה"גראנד־פרי" בעת איסוף הנתונים היה 123,212 ש"ח ומחיר ה"וולוו", 127,407 ש"ח.

בסיכום מתברר, כי עלות מחזור החיים של ה"פונטיאק" מגיעה ל־118,147 ש"ח ואילו עלות מחזור חיי ה"וולוו" היא 110,570 ש"ח. כלומר, עלות שנתית של 39,382 ש"ח ל"גראנד־פרי" לעומת עלות שנתית של 27,424 ש"ח ל"וולוו". כל קילומטר־נסיעה ב"פונטיאק" עולה 1.31 ש"ח, ואילו ב"וולוו" – 1.23 ש"ח.

המסקנה המתבקשת מתחשיב זה היא, כי למעשה מדובר בהפרש זניח שאין בו כדי להצדיק סידוב להפצרות ארצות הברית לצייד את השרים ברכב מתוצרתה. ציוד השרים ברכב אמריקאי יעלה את יוקרת הרכב האמריקאי, כפי שהעלה את יוקרת "וולוו". יתירה מזאת, איזי רוזוב ערך מבחן־דרך לשני הדגמים והתוצאה מעידה על יתרון גדול של ה"פונטיאק גראנד־פרי" על ה"וולוו 940" – 2 ליטרים, ועל יתרון ניכר ביחס ל"וולוו" בעל מנוע 2.3 ליטרים.

להלן מסקנות מבחן הדרך שערך איזי רוזוב לשתי המכוניות:

"פונטיאק גראנד־פרי"

● מנוע – בנפח 3.1 ליטרים. חזק וגמיש, מארץ מוצא. ניתן להפיק ממנו כוח רב בכל סל"ד.

● גמישות / רעש – פעולה חלקה ושקטה. בנסיעה נשמע רעש הצמיגים הגדולים.

● תיבת הילוכים – אוטומטית, ארבעה הילוכים, פשוטה ללא אופציות בחירה, למעט נעילת ההילוך השני. יש השהייה קלה בקיקדאון בין כל ההילוכים, אך אפשר להוריד הילוך גם במהירויות שיוט גבוהות.

● תפעול מתג ההילוכים – ממוקם היטב, נוח להפעלה ונעים למגע.

● תאוצה – המנוע החזק מאפשר תאוצות מעולות מכל מצב. תאוצות הביניים טובות הן במהירויות נמוכות והן בשיוט מהיר מאוד. רק ביציאה מפנייה נוצרת השהייה קלה בגלל תיבת ההילוכים.

● צריכת דלק – במהלך המבחן נמדדה צריכה של 6 ק"מ לליטר.

● התנהגות בכביש – אחיזת כביש ויציבות כיוונית טובות, בעיקר בזכות הצמיגים הרחבים. זחיית גלגול גבוהה. במעגלות הנב מאבד אחיזה ראשון בתנועה חדה, אך ניתנת לשליטה.

● היגוי – הגה בעל רשת דיוק סבירה, קל מדי בנסיעה ובעל תגובות. תזזית מדי ביחס לקלות הסיבוב. זחיית והיגוי הקטנה מקשה על תמרוני חנייה.

● בלמים – תגובה מהירה ומרחק עצירה ראשוני טובים. מערכת ABS טובה, אף כי נכנסת לפעולה מעט מוקדם מדי. עמידות בינונית. לאחר מספר בלימות רצופות התגובה מואטת ומרחק הבלימה גדל משמעותית.

● תנועת נהיגה – שפע הכיוונית למושב הנהג ולהגה מאפשר למצוא תנוחת נהיגה הולמת לכל נהג, אף כי הדבר מצריך זמן. יש להתרגל למושב, ובמיוחד ולמשענת. חסרה תמיכה צדית למושב.

● נוחות נסיעה – המתלים אינם סובלים. מן הרמות האופיינית לרכב אמריקאי. הבעיה העיקרית היא אי־שיבוך של מהמורות קטנות וחדות שבכביש בכל מהירות נסיעה.

● מרחב פנימי – המושב הקדמי מצוין. המושבים האחוריים נראים מרווחים מאוד, אך למעשה מרווח הרגליים בא על חשון הברך המושב ולכן לא כל כך נוח לשבת מאחור. מרחב הראש והכתפיים טוב.

● עיצוב ואבזור – תא הנוסעים מעוצב בעושר הן מבחינת החומרים והן מבחינת האבזור בשתי רמות הגימור. נקודות הזיבור בין הפלאסטיקים השונים, בעיקר בלוח המחוונים, אינן מרוייקות דיין.

● הגדרת אנרש – מתגי הפעלה נוחים. הידית האחראית למגבים, לאיתות ולבקרת השיוט, ממוקמת מדי. מתגי התפעול של הדרין שעל ההגה – מעולים. נעילה מרכזית מעצבנת.

● מיזוג אוויר – מזגן פשוט אבל חזק ויעיל מאוד.

● תא מטען – שפע מקום לאחסון, אך שפת הטעינה גבוהה מדי.

● בטיחות – למעט ההגה מציעים המכללים המיכאניים, ובמיוחד יחידת הכח, בטיחות אקטיבית טובה. גם תצוגת העילית ברגם היקר תורמת לבטיחות. לדברי היצרן, בתכנון המכונית הושם דגש על קשיחות תא־הנוסעים, כולל קורות הגנה בדלתות ושיפור יכולת הספיגה של נהשלדה. הרכב מצויד בסטנדרט כשתי כריות־אויר להגנה על הנהג והנוסע שליד. בדיוג התקן האמריקאי קיבל מיגון הנהג ציון 4 מתוך 5 ומיגון הנוסע – 3.

● תמורה למחיר – ה"גראנד פרי" מפתיעה לטובה, בעיקר בסיחות הבחוזות, ומציעה חבילה מאוחנת מאוד.

"וולוו 940"

● מנוע – 2 ליטרים, בהספק של 111 כ"ס. מנוע חלש, מתאמץ תמיד ואינו מסוגל לעמוד מול המקובל בקבוצה זו.

● גמישות / רעש – בשל התאמצות המנוע – רועש רוב הזמן. יש גם רעשי כביש, צמיגים ורוח.

● תיבת הילוכים – אוטומטית, ארבעה הילוכים, עם אפשרות לביטול ההילוך הרביעי בלבד. מגרשת את מעט הכח שיש למנוע. קיקדאון איטי מאוד. יש פער גדול בין ההילוך השני לשלישי.

● תפעול מתג ההילוכים – בינוני.

● תאוצה – המנוע החלש מעובר לתיבת הילוכים רעה ולכן אי אפשר לקבל תאוצות סבירות בשום מצב. ביציאה מפנייה מורגש חוסר כוח ודיוק.

● צריכת דלק – במבחן נשרמה צריכה של 6.5 קילומטרים לליטר. בשביל מנוע 2 ליטרים זו צריכה גבוהה מאוד.

● התנהגות בכביש – יציבות כיוונית טובה ואחיזת כביש סבירה בהיגה רגועה. בנסיעה בכביש מפותל מאבד הנב אחיזה לעיתים קרובות, אך בצורה הניתנת לשליטה בקלות. זחיית הגלגול גבוהה.

● היגוי – ההגה קל מדי. בכביש ישר ניתן להסתדר איתו, אך בכביש מפותל הוא מבודד את הנהג מהנעשה בכביש וחרוש תשומת לב גבוהה.

● בלמים – תגובת הבלמים מהירה, אך מרחק העצירה ארוך, יחסית. לאחר מספר בלימות רצופות הן התגובה והן מרחק הבלימה מתארכים במידה רבה. מערכת ה־ABS נכנסת לפעולה מוקדם מדי.

● תמרון מהיר – שיכוך המתלים קשיח במידה מפתיעה. מהמורות בכל סוג כביש עוברות לנוסעים. להגה וללוח המחוונים. גם המושבים לא עוזרים בשיכוך.

● נוחות נסיעה – מושב נוח רב כיוונים, אך ברגם הבסיסי קשה לתפעל את המנופים הידניים. הרגם עם הכוונון החשמלי נוח יותר לתפעול ומאפשר למצוא תנוחת נהיגה נוחה. ההגה אינו מתכוונן ואין תמיכה צדית במושבים הקדמיים.

● מרחב פנימי – שפע מרחב בכל כיוון, אך תנוחת הישיבה במושב האחורי זקופה מדי והמושב עצמו קשיח.

● עיצוב ואבזור – כמות עצומה של פלאסטיק מכוער מאיכות בינונית. לוח המחוונים נראה כאילו נוצר בשנות השבעים. רמת האבזור נמוכה מאוד ביחס למכוניות המתחרות, בעיקר ברגם הבסיסי, ומתאימה יותר למכונית משפחתית ממוצעת. אפילו איכות הריפוד וקטיפה סינטטית) בינונית.

● הגדרת אנרש – כל המתגים והמחוונים מאורגנים היטב מבחינת קלות תפעול, אך איכותם בינונית.

● מיזוג אוויר – המזגן בסיסי וחזק, אך המאוורר שלו רועש למדי במהירויות הגבוהות.

● תא מטען – רבוע ונח, אך רצפתו אינה ידה. קלות הגישה נובעת יחסי מגודלו מאשר מגובה ריפת ההטענה.

● בטיחות – מנוע חלש, תיבת הילוכים רעה, והתנהגות כביש ובלמים בינוניים תורמים יחד לרמת בטיחות אקטיבית נמוכה. לעומת זאת, הבטיחות הפאסיבית גבוהה ונובעת ממסורת ארוכה של פיתוח אמצעי מיגון. הרכב מצויד תקנית בכרית־אויר לנהג וכאפציה – כרית אויר נוספת לנוסע שליד. תא הנוסעים והדלתות מוקשחים מאוד ומתוכננים לפזר עומסים בשעת תאונה צדית. יש אזורי קריסה בחרטום ובזנב וחיזוקים רחבים לפני ואחרי תא הנוסעים. אפילו המושבים מחוקים. אין נתונים עדכניים על מבחן ריסוק.

● תמורה למחיר – כרכב מנהלים אין המכונית מציעה תמורה סבירה בהתחשב במחירה הגבוה. בכל מקרה עדיף לרכוש את הדגם המצויד במנוע 2.3 ליטר, לטובת ההפרש במחיר.

לסיכום – הטבלה המובאת בזאת מסכמת את תוצאות מבחני הדרך בציון נוכבים. נוכב אחד – גרוע; כשני נוכבים – מספיק בקושי; שלושה נוכבים – סביר; ארבעה נוכבים – טוב; חמישה נוכבים – מעולה.

	פונטיאק גרנד פרי	וולבו 940
חנוע	****	**
גמישות רעש	**** ****	*** **
תיבת הילוכים	****	**
פעולת הלקח תפעול מוט	**** *****	**** ***
ביצועים ציון כללי	****	**
תאוצה מעמידה תאוצות ביניים צריכת דלק	***** ***** ***	** ** **
התנהגות כביש	****	***
אחיזת כביש יציבות כיוונית	**** ****	*** ****
היגוי	***	**
רמת דיוק כוח הפעלה	*** ***	** ***
בלמים	***	***
תגובה עמידות	**** ***	**** ***
נוחות נסיעה רעש	*** ****	** ***
נוחות	****	***
תנוחת נהיגה מרחב מושבים קדמיים מרחב מושבים אחוריים	**** ***** ***	*** **** ****
תא נוסעים	****	***
הגדרת אנרש רמת גימור וחומרים מערכת איוורור / מזגן	**** **** *****	*** *** ****
תא מטען	***	****
נפח נוחות שימוש	*** ***	**** ****
בטיחות	****	***
בטיחות אקטיבית בטיחות פסיבית שדה ראיה פעולת מגבים	**** **** **** ***	** ***** *** ****
חמורה למחיר דיווג אוטומטי עיצוב חיצוני ונוכחות	**** *** ****	** ** ***

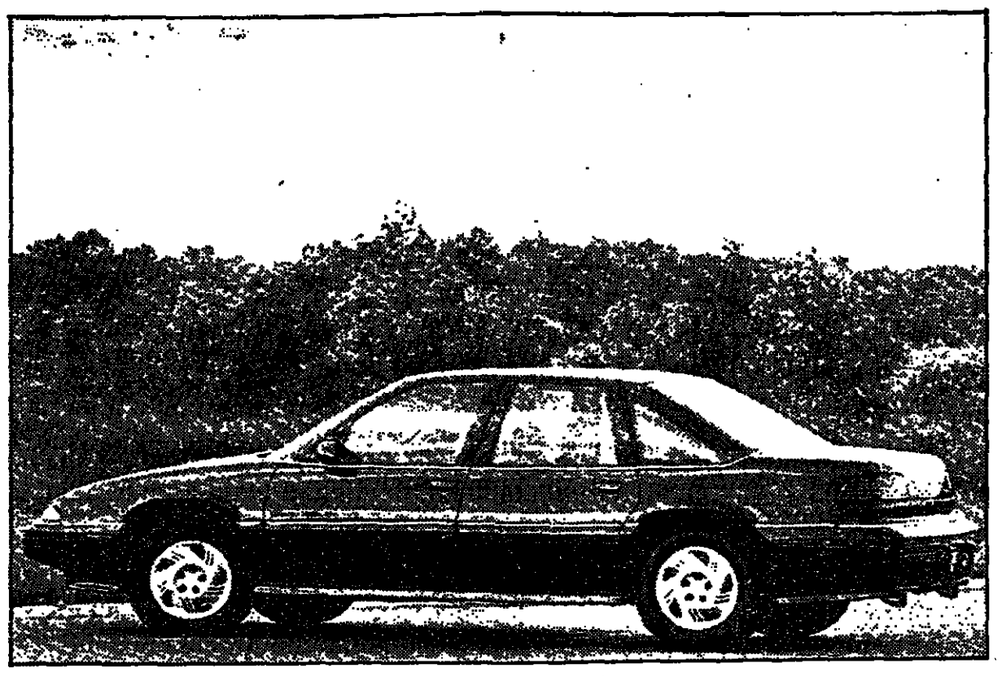

"פונטיאק גראנד פרי" – עדיפה באיכותה ובמחירה, אך בי יקרה מעט בתחזוקתה

הו, הסלע האדום... האדום

בלי קאזינו ובלי מלונות פאר נהפכת פטרה ללהיט התיירות הישראלי החדש. ביקור במנהרת הזמן הקסומה של דרום ירדן, רגע לפני ה"יזמים" הגדולים

מאת זאב פרי

בפטרה כבר יש סוסים שמביאים עבריה. 350 מהם עושים בימים אלה את דרכם, כשלוש פעמים ביום, מהכפר ואדי מוסא, בפתח אחד התיירות המפורסם, לתוכי העיר העתיקה, מובילים קבוצות של ישראלים, תמהים ודאי על העבודה האומנות שנכפתה עליהם דווקא עם בוא השלום המיוחל. השמועות בקרב הסוסים אומרות, שהנה, אד טר סו, יגיעו על כנפי השלום גם הטרקטורונים הג'יפים הישראליים.

הסיורים לדרומה של ירדן, המשווקים בימים אלה, הם סיולים בני יומיים, הכוללים ביקור בעקבה, נסיעה דרך ואדי ראם, לינה בפטרה וביקור עם בוקר באתר. חברת "ארקיע", העובדת בשיתוף עם חברת התיירות הירדנית "דיאנה טורס", מציעה מספר אפשרויות טיול לירדן, בינתן החבילה הקצרה לפטרה אשר הוצגה גם לפני העיתונאים.

חבילת התיור של "ארקיע" לפטרה כוללת טיסה מתל־אביב לאילת, יציאה למסוף הגבול בערבה (הטיול יוצא מאילת בשלב זה בימים א', ג', ו'), סיור מודרך בעקבה וארוחת צהריים בעקבה, נסיעה לאיזור פטרה ולמחנת סיור מודרך בפטרה שנמשך כ־4 שעות, כולל רכיבה על הסוסים בכניסה וביציאה מהעיר. בתום הסיור – יציאה חזרה לכיוון אילת. מחיר חבילת התיור – 279 דולר לאדם בחדר זוגי. את החבילה ניתן לרכוש גם ללא טיסה ולצאת לטיול מאתר ממלונות תחבא מנוחה לפרסותיהם.

מירת הכניסה קטנה מחשפת תיירים בתוך עקבה

טיול בדרומה של ירדן, בין עקבה לפטרה, הוא כמו חזרה במנהרת הזמן שנים רבות לאחור. נקרים ונאמר, כי כל הטרחה במעברי הגבול, וגם התשתית התיירותית הבלתי מפותחת, אינם גורעים מעוצמת הביקור בפטרה. ביקור ששווה לתיירים. לא "מצלולים" מתוחכמים, לא מצפים תת־ימיים ולא מלונות מפלצתיים העוטמים את קו הים. עיר של בתים לבנים, נמוכים וצנועים, ותו לא. במצבה כיום אין עקבה מהווה איום אמיתי על התיירות לאילת, אך יש בה חן מיוחד שאילת אינה כבר מזמן.

גם הנסיעה בכביש המדברי צפונה, לכיוון פטרה, ממחישה את ההבדלים העצומים בין שתי המדינות. כאן מקבלים רוגמה מוחשית ביותר למושג הפרחת השממה הישראלית. הנסיעה לפטרה, יותר מ־100 ק"מ צפונית לעקבה, היא נסיעה בשממה אמיתית, לאורך כביש פרימיטיבי, לא מסומן, עמוס מאוד משאיות העושות דרכן לכיוון גמל עקבה או ממנו. לא תמצאו בדרך מקומות יישוב, למעט מספר מצומצם של כפרי בדווים קטנים, אין תחנות דלק, שלא לדבר על מסעדות ודרכים או שירותים לתיירים או לנוסעים בכביש. במקום אחד מנהרב הכביש מאוד ומו נהגים נהגי המשאיות לפרוש קמעה בדרך הארוכה.

ובדרך – מראות שוחדאי ראו בני ישראל במסעם לארץ ישראל, כמעט ללא שינוי, ללא כל פיתוח.

שיחתי התיירות הנפוצים ביותר בפטרה, וגם בעקבה, הם תגיות המזכרות. פטרה ממש נגועה במגיפת המזכרות חזו הביטוי הבולט ביותר להיותה של העיר העתיקה אתר תיירות. בכל פינה תמצאו את המתנות – כאפיות, שטיחים והרבה הרבה בקבוקי חול צבעוני. במקום ישמחו לעשות לכם בקבוק חול עם שמכם בתוכו, מחול כמובן, מעשה ידיהם של בעידי הכפר הבחוי השוכן בסמוך לפטרה.

השורה התחתונה, כפי שכבר ציינו: העיר העתיקה של פטרה, על מקושיה המרשימים הנצובים בסלע, האמפיתיאטרון הייחודי ומערות המגורים, הדרך המובילה אל העיר בנקיק צר ומרשים ההולך ומתמלא בימים אלה סוסים דוהרים – שוה את כל הטרחה.

350 סוסים הגיע לא טרקטורון אחד

בל מאמץ.

חברות תיירות ישראליות אחדות קפצו על עגלת השלום ומציעות חבילות תיור לירדן. אולם נראה שהירדנים אינם ערוכים עדיין לקלוט את כמויות התיירים הישראלים המידפקים בשער. בשלב זה הם מגבילים את מספר הנכנסים במעברי הגבול עם ישראל הם ייאלצו למצוא פתרונות מהירים למצוקת המחסור בחדרי בתי־מלון ולרמת השירותים לתייר. סימנים לפיתוח כבר אפשר לראות בסמוך לפטרה. החוצב המוביל לאתר נראה כאתר בנייה גדול, שעליו מוקמים בתי מלון. בפתח האתר הושלם זה עתה מלון חדש ויומים רבים מגלים עניין בהקמת בתי־מלון מפוארים יותר מאלה הקיימים כעת. בינתיים נאלצים הישראלים להסתפק במלונות פשוטים יחסית, אף כי באופק כבר מסתמנת חבילת תיור אקסקלוסיבית, המשלבת אכסון במלון חדש ויקר שנפתח לא מכבר בסמוך לפטרה (ראה מסגרת).

אילת, במחיר כ־160 דולר. החבילה מנוצלת כיום על ידי תיירים רבים, אשר הגיעו בסיסות השכר לאילת.

מלוחי הקבוצות מציעים לנופשים את חבילות התיור ועל־פי דיווחי אחד המלווים מגיעה הזיעות לכ־15 אחוזים מכלל הנופשים. לטענתו, האפשרות לבקר בפטרה לא תפגע בתיירות לאילת, אלא רק תוסיף לה נופשים אשר ישמחו לשבוע כי ניתן לשלב נופש בסיול מרתק לפטרה. לדבריו מורגשת הגלהבות עצומה בקרב התיירים כן האפשרות של שילוב זה.

עקבה, שהיתה בעבר אחת תאומה לעיר אילת, נראית היום כמו עיירה צנועה ושקטה, הזוה בהתפתחותה של האחות הגדולה. בעקבה לא תמצאו בתי מלון על קו הים, אפשר אפילו למצוא עצי דקל וכמה סירות, הכים לא מסופחים ולא מרוצפים ורחבה מרשימה אחת, מעין טיילת שליזה מצאנו "סירת זכוכית" צנועה המציעה שיחותיה

אופנוע "ימאהה TT 600 בלגרדה" משווק בארץ

מאת פרדי רן

חברת "כלל שיווק ומסחר", המייצגת את "ימאהה" בישראל הזלה לשווק את מודל 95 של האופנוע, רב המניטין "ימאהה TT 600 בלגרדה".

האופנוע רב עוצמה, זריז ומהיר, הוא מצטיין בטכנולוגיה מתקדמת ביותר, יש לו מנוע ארבע פעימות בנפח 595 סמ"ק, הספק של 46 כ"ס ומישה הילוכים ומערכת חשמל 12 וולט. ה"בלגרדה", שמשקלו 135 ק"ג, מצוייד במתלים מהמתקדמים בעולם ומשלב כוח, אגרסיביות וטכנולוגיה מתקדמת עם עיצוב מודרני, נוחות מקסימלית וכושר נידות ותמרון. הוא כבר הוכיח את עצמו בכלי שטח מהמעלה הראשונה בתחרויות מקצועיות שהתקיימו באוירונה, כגון "HILL CLIMB" ליד קיבוץ דליה וה"דאלי" במרוקו.

בפתחה של שנת 95 מוצגת לציבור גירסה חדשה של "ימאהה TT 600", בשני דגמים – האחד לרכיבת שטח־אחרתית והאחר כאופנוע דרשימושי בעל מנוע חשמלי.

המחיר: 38,856 ש"ח ולא כולל הוצאות רישוי.

תחנות שקילה יוקמו בכבישי תנועת המשאיות

מאת אריה ארך

12 תחנות שקילה ניידות וניידות יוצבו בנמלים ובצירי תנועה עיקריים של משאיות כבדות בכוונה להילחם בעומס היתר, שנהפך לבעיה בטיחותית וכלכלית חמורה. כן יוגדלו הקנסות שיוטלו על העבריינים.

שר־התחבורה ישראל קיסר, שהחליט על צעדים אלה, עומד להכפיל את הקנסות על עבירה של עומס־יתר בגלל הנזק הכבד שהיא גורמת למשק. כבר היום יש למשטרה סמכות להחלות את רשיון־הנהיגה של נהג, שמשאיתו הועמסה יתר על מותר ברשיונה.

תוך שנה יוקמו שש התחנות הראשונות בנמלים, שלוש בחיפה ושלוש באשדוד.

המשטרה ערכה באוירונה מיבצע לגילוי עברייני עומס יתר ודשמה 9,000 רחות תנועה. העמסת היתר גורמת לשינוי נקודת הכובד של המשאית ומשום כך פוגעת ביציבותה. בעיקר נפגעות יכולת הבלימה ויכולת ההיגוי הבסתתית בשל עומס היתר על המתלים.

העמסת־היתר גם יוצרת תחרות לא הוגנת, שכן העבריין יכול להוזיל את מחיר ההובלה לטונה, ואילו שומרי החוק אינם יכולים לעשות זאת.

כפר עתיק שנהפך למלון פאר

כ־10 קילומטרים מפטרה מצאנו אחד מסממני הפיתוח התיירותי הירדני, אשר ראוי ימשוך אליו גם ישראלים רבים בעלי ממון. כפר עתיק ונטוש נהפך כאן למלון יפהפה, משתלב בנוף המרהיב הנשקף מכל פינה. המלון, שנפתח לפני חודשים אחדים, נבנה על חורבותיו של כפר עתיק ומט לנפול. היזמים שהחליטו על הקמתו פיהו את התושבים שעדיין התגוררו בו ועל־פי הדגם המקורי של הכפר בנו כפר חדש, חדרים חדרים הפזורים על־פני שטח גדול, על אחת הפסגות המשקיפות על איזור פטרה.

מכאן תוכלו לראות שקיעה מופלאה.

בין החדרים תמצאו מסעדות, חנויות ואפילו מאפיה, בית־מרחץ מרשים ועוד שפע של פינוקים. החדרים בנויים אבן ומסויידים לבן, וקשה שלא להתרשם מהוקפדה על כל פרט ופרט, בשונה מהתשתית התיירותית המיושנת שבה פגשנו במטומות אחרים.

המלון מנוהל על־ידי רשת "מאריוט" ובשלב זה מחיריו "בשמים". אך למי שמתכנן סיול עצמאי מומלץ לרשום את הפרטים ולנסות את מזלו: המלון נקרא "טייבה זמאן" (אומרים: "טייבת זמאן") והוא צמוד לישוב טייבה בדרך המובילה לפטרה. מספר הטלפון לחיוג ישיר מישראל הוא: 00־962־3־336922.

מכון מנחם מבל

טלוויזיה

חינוכית

08.00 הדר המזמן באוסטרליה – סדרת סבע המוקדשת את חיי הבר באוסטרליה.
08.30 מכונית הפלאים – סדרה מרוכבת בהנפשה.
08.55 רכבת ההפתעות – לקט סרטים מצוירים.
09.20 רחוב סומסום – המוסגביה של הרשת.
10.00 קשר משפחתי – בעיות עם ילדים מבישראלן קודמים.
10.45 מום בלבם – המנ הנכון – סדרה תיעודית המוקדשת את מקורות מוסיקה הפופ.
11.10 הרוכבים הצעירים – סדרת הרפתקאות.
12.00 כוכב גולד – הזדמנות כשרונות צעירים בתחום השירה לבני 6 עד 12 מעיירות פיתוח ומרכזים.
13.30 שעת כושר.
14.00 אוטוסוד – תכנית חגיגית לעכוכ.
14.30 בבמחלות הים עם דלפי – סדרה מרוכבת בהנפשה נכ.
15.00 חמבים – תכנית מקורית בעניני מחשב תכנה, חמרה ומשחקים.
17.00 ערב חדש.

בלילית

06.30 הרשות בעברית – מבוק.
06.31 מהדורת הרשות בערבית.
06.45 "האמבוגרים מהמאדים" – סדרה בהנפשה (דיבוב עברי).
07.00 בוקר טוב ישראל – תכנית הבוקר של הטלוויזיה.
15.30 "הדרדסים" – סדרה בהנפשה (דיבוב עברי).
16.00 "הדן לאבוגלי" – סדרת דרמה לכל המשפחה (תרגום עברי-ערבי).
16.45 "המזה של אורשן" – סדרה בהנפשה (תרגום עברי-ערבי).
17.00 ערב חדש (הטלוויזיה הזמנכית).
17.35 "חנוכה בבית הנשיא" – שידור חי. נשיא המדינה מארח לחגיגת הנוכה אנה הנולים הנדשים שעלו השנה מסודיה, הכמו הרב האמרה.
18.00 "ילדוזם" – סדרה בהנפשה מבית היוצר של משפחת סימפסון (תרגום עברי-ערבי).
18.15 הרשות באנגלית.
18.30 "כמו שאמר" – סדרת משלים מומחים (תרגום לעברית).
18.40 "הדשים המבאמת" – "גשרים" – חלק ב (תרגום לעברית).
19.00 הרשות.
19.29 הדלקת נר שמיני של חנוכה – במבא מדיעין עם תלמידיו של הרב שלמה קרליבך זל.
19.32 "קוקטייל" – תכנית למשפחה.
20.00 מבט – מהדורת הרשות עם מוסמים בעניני היום + מבשבת.
21.00 "אולגן לילה" – עם מני מאר.
22.00 "כוכבגל עולמי" – תכנית ספורט.
23.30 "מחום למחר" – יומן הרשות.
24.00 "אהבה ממבט ראשון" – סדרה של סיפורי אהבה (תרגום עברי-ערבי).
00.25 "מסוק של משקם" – מבט אל מדיעין.

ערוץ 2 החדש

10.00 "ביבגן בארץ הזלזמות" – סדרה מצוירת לילדים בדיבוב עברי.
10.30 "המגרות שלי" – אגרות עם לילדים.
11.30 "כל המוצא זוכה" – קומדיה אמריקנית מ-1984, בבימוי של ריצארד לסטר. גלדיה של רשויות רב גוניות בפורסה בהנגון הסרט הזילם, שמרכזה בתכנת הנוסעת לבדסקה וזה משרת הקונדקטור הקשיש ביחוד בעולם. וכולם ותשקים באוצר של המישה מיליון דולר. הסרט לא הוקרן בבתי הקולנוע בארץ. בין המשתתפים בכולל ראנגלן, לואיס בוסס בזגזיה, מיאון דהר, מייקל אוקפיי, דיוויד ויין, בזק שאק האדרים.
13.00 "הנגמן הקומיקאי" – סדרת הרפתקאות המצוירת.
14.00 "מסע בין כוכבים".
15.00 "אבא אי ומבה" – סדרה לילדים ולנוער.
15.30 "שרוך ולחוב" – סדרה מצוירת לילדים בדיבוב עברי.
16.00 "הדפים והמבצים" – אגדות מכון ורמסמית.
17.00 "5 עם רפי רשף" – תכנית בעניני הזמן.
17.30 "דיריאו חזק – מוסיקה 2" – סדרה מקומית.
18.00 "חלום עליכם" – עם עדי וחיסמן.
18.30 "חוף פרדיס" – סדרה.
19.00 "מסוך" – שעשועון.
19.30 "שרה" – סדרה קומית אמריקנית.
20.00 הרשות.
20.30 "כמוי" – מגזין כלכלי שבועי.
20.45 "פמפטים" עם יואל פילון.
21.30 "בשידור חי – דן שילון מארח".
23.00 "אין עם מי לדבר" – תכנית מאסיבה.
23.45 "מקום קמון".
00.00 הרשות.
00.15 "מאלם הקבבדשים" – אחרי חצות, קונצרטים משמחים.
01.15 "שיר לילה".

המזרח חיבונית

13.00 תכנית מיוחדת: 13.30 בן ארסטיו 14.00 מבע (תכנית מדע) 15.00 יסודותיה של משפחה מאושרת 15.30 סרט "הגנרל"/קומדיה שוקנית רבי קיי 17.15 האבקות 18.00 שעת ספורט 19.00 הרשות בערבית 19.30 NBA 20.00 משחק NBA 22.30 שאלות ותשובות – אקטואליה 23.00 סרט "עגנים מעל ארזופה" – דרמה מסתורית. שוקנים סר לורנס אוליביה, סר רלף ריצ'ארדסון.

כבלים

ערוץ 3

08:00 שידור מקומי.
09:00 לחיות את הזמים. אופרת סבון (ש.נ)
09:45 צעירים חסרי מנוח. אופרת סבון (ש.נ)
10:30 אוהבים בסלון. תכנית אירוח.
11:00 לוסי אוהבת. קומדיה.
11:30 סלסה. סלנבלה (ש.נ)
12:20 מרפי בראון. קומדיה.
12:40 פלקן קרסט. דרמה (ש.נ)
13:30 עיצובים. קומדיה.
14:00 הקופסה. קליפים ישראלים (ש.נ)
14:15 לעקוף רחוק. דרמה.
15:50 נוסס לבריגה. דרמה.
16:40 שכנים. שכנים. אופרת סבון.
17:00 ספינת האהבה. קומדיה.
17:50 הקופסה. קליפים ישראלים.
18:05 לחיות את הזמים. אופרת סבון.
18:50 צעירים חסרי מנוח. אופרת סבון.
19:30 שידור מקומי.
20:00 סלסה. סלנבלה.
20:50 פלקן קרסט. דרמה.
21:40 חופשי על הכר. קומדיה.
22:10 ספיישל הלוחקת הבאמיות. הפקה של תכנית הכבלים. ערב מיוחד עם מוכבה הנוכחים של הלוחקת הבאמיות. בתכנית משולבים ראיונות עם מוכבי הערב.
23:00 סיכונים. דרמה.
23:50 הנאנס. קומדיה.
24:15 איש משפחה. דרמה.
01:05 רצון המשיכה קולמוס. בילוש.

ערוץ הסרטים

10:30 הבייה יוצים (1990, ארה"ב). מלודרמה המגוללת מערכת יחסים מיוחדת בין סב קשיש וחולה ונכדו הקטן, שמגדלים יוכים בבחוכה. בימים המוקן מיקל לבדן (רבית קטן בערבה"), שאף מופיע באחד התפקידים, לצדם של ארט קרני וחיבים ה. גרמן.
12:05 אנרה באמאק (1942, ארה"ב). המאמר שביים אראורד בול מצא את תומרתו של מוסי דודסי בנקופה שפרנק סינטרה היה הסולן וגאדי ריץ' המנקיף. הקלילה מתמקדת באחבה ובריגול. עם אליגור פאול.
13:40 אמנק (1992, צרפת). דרמה. מאני ארון מבבאת לחדיון מחדן לנישואין ומבקשת מרפא בדמני מרשות, שמגול מרשה בעבה הגלגל הזדר, לסיע לה בביצוע הפלה לפני שגבו של בעלה מאיחרפה. מבוסס על רב המכר של סטפן צווייג. בבאים ג'אנל פרדם. עם אנדריי מוריין, בדגרד לה קיק, ראבים דה אלמיידה, מניה קדשבכבר.
15:05 גבר ללא רחמים (1987, ארה"ב). בדם ריינולדס הוא מוכן סיאריאי לשעבר היחבא לסכל את מדיבנו של מגלומן מסוקף (קליף רובדסון) לחשלם על אמריקה. מעין מערבון מודרני, עניר פעלולים. עם לוזן האמון וסיעתיה ביב. בבמאי: האדוד קוקלים.
16:35 שיעורים בהתבהבות (1989, ארה"ב). קומדיה רומנטית. קאדן אלן, ארמנד אסנטה, זאלי הגאר וקלי חביב מבכבים בסיפור אהבה על רקע קמפוס אמריקני דל תקציב. הבמאים, ג'ני סאנ וקיל רסמנן, בחרו להסתתר מאחרי פסבדונים.
18:05 בבירה בציבה (1990, ארה"ב) (ש.נ)
19:30 בחלוף הקיץ (1986, ארה"ב). לוחיזאנה, 1959. עדן רין (מקום גלן) מתעבת עם משפחה לבנה בעלת השפעה, כשהוא מגמה לסייע לאשה שחורה בבאמבקה המשפטי על רכושה. לעומתו נחלצת שתים מבנות המשפחה (בני ריינולדס וג'יימי לי קרטיס). בימים דאן קלור מרטנס. עפ"י רומן של ויליאם גרהם.
21:00 מרוץ משפחתי (1992, ארה"ב). קומדיה על בדוקר בבורסה שנאלץ לספל בבבר הקשיש והבכלי לאחר שאבו מתאשפות בבית חולים. בבאים סר קצ'ק. עם סם מלן, רון אמיצ'י וגן ביקמן.
22:50 אחוב הקן (1983, אנגליה). קומדיה פיראטים של הבחרת "מונטי פיתון" (גרהאם צ'פמן, אריק אידל, ג'ון קליז), משתתפי הסרטים של מל ברוקס (מרלן קאן ומרטי פלדמן) וקומיקאים רבים אחרים. ביניהם: פיטר בוול, פיטר קק, צ'ק'ן וצ'נג', דיוויד מאי בהפקיד קבוצי. בבאים מל ברוקס.
24:25 מבחן האמת (1990, ארה"ב). ניק נולטי ומיטמי הגטן בבחוקן מעלה מרחוק על שחיתות בבשבחה. שהר מאשיבם הנעבי רוצה אנשים משלי הנבחרה. בלש מבשחתי ישר דרך נשלח לחקור את הרציחות ומגשה את הבחמה שבמשפחה ובמערכת המשפט. ביים: סידני לומט.
02:35 בתו השמן (1990, ארה"ב). מחתון אימה שמשלב פעולה, מגיה שחורה וגלגל נשמות. שהר יצא לחקור שרשות רציחות, ובמשכה לגרות שוודצה ומסיכמים נתנפס ומחצא לחדר. עם לו רימונר פליפס ומייטר בדיסה. בזוב ובימים רמיקוף.

ערוץ הילדים

06:30 להתלבש עם שש. מצוירים על המבוק.
07:30 להתלבש עם שש (ש.נ)
08:30 המנהן של כאילה. עכבריגים. בדיס העטלף.
09:00 גינת הפתעות.
09:05 אי המסמן.
09:30 זחוח החלל.
10:00 תוכנה בערוץ הילדים. אלמן וד.
10:05 עולמו של פיטר הארנב.
10:30 סיפורי מעשבוב. גינת הפסחוזילה.
11:00 בחוזלי הילם 90210.
12:00 מפרץ הזיות.
12:30 אחחתי סם.
12:50 הנגו. משחק סלוזיה ארמראקיבי.
13:15 מאמנה.
13:30 משפחת סילוי. פרם.
15:00 תוכנה בערוץ הילדים. אלמן (ש.נ)
15:05 עולמו של פיטר הארנב (ש.נ)
15:30 סיפורי מעשבוב. גינת הפסחוזילה (ש.נ)
16:00 בחוזלי הילם 90210 (ש.נ)
17:00 מפרץ הזיות (ש.נ)
17:30 אחחתי סם (ש.נ)
18:00 גינת ההפתעות (ש.נ)
18:05 יפי הפרא (ש.נ)
18:30 ארץ הפתעל (ש.נ)
19:00 המנהן של כאילה. פפר וואן, עכבריגים (ש.נ)

הצגה שניה

22:00 הדיבוק האחרון (1979, ארה"ב). מתוגן. פרם של גלגוגן דמי המחמקד בסיפורו של מרכן חשאי שאשתו נרצחה. הוא הופך לפרנואיד, משכבע שהשיריות הנשאר מנסה לחסל אותו. מבחב בעבריה מוביל אותו לקחילה היהודית של ניו יורק. עם רחי שידר, בגנו מרגלין וכרישטופר וקן.
23:45 הצמיך הנגדת המעשנים (1957, ארה"ב). קומדיה בבימוי ובבכיבמו של לוחנס אוליביה. נערת שעשועים אמריקנית (מרילין מונרו), מנהלת רומן עם נסיך אנגלי בזמן אירועי הכבורה של המלך ג'ורג' ה 5, ב-1912 בלוחנון. מבוסס על מחזה של ברנ ראסיג.

שש פלוס

19:30 שלושה בדיה אחת. קומדיה.
20:00 נשואים פלוס. קומדיה.
20:25 הבחר חוד לקמר. קומדיה.
20:45 הכל נשאר בבשמחה. קומדיה.
21:15 חוק וסדר. דרמה.

תרבות, מדע וטבע

06:00 אוניברסיטה פתוחה. תרבות האמנות (פירוט ב-18:00)
11:00 דיסקבר. דרום פראי (ש.נ)
12:00 דיסקבר. אנחנו וחיות אחרות (ש.נ)
12:30 דיסקבר. הפידים (ש.נ)
13:00 דיסקבר. מדיאון הדיסבר (ש.נ)
13:30 דיסקבר. "מרשע" (ש.נ)
14:00 אוניברסיטה פתוחה (ש.נ)
16:00 דיסקבר. דרום פראי (ש.נ)
17:00 דיסקבר. אנחנו וחיות אחרות (ש.נ)
17:30 דיסקבר. הפידים (ש.נ)
18:00 אוניברסיטה פתוחה. בהתבון בן האלמוות. פרק א.
19:00 אוניברסיטה פתוחה. בדקוד.
19:30 אוניברסיטה פתוחה. מוגה בלוחנון.
20:00 דיסקבר. בבחבי המסיפיק.
20:30 דיסקבר. מרכב המקרים.
21:00 דיסקבר. הבגיבה והלבנה.
22:00 דיסקבר. מעבר ל-2000.
23:00 דיסקבר. מדיאון הדיסבר (ש.נ)
23:30 דיסקבר. "מרשע" (ש.נ)
24:00 אוניברסיטה פתוחה (ש.נ)

מרילין מונרו ולורנס אוליבייה בייחסיי יצירת השעשועים". הצגה שניה, ערוץ 6, 23.45

רדיו

קול המוסיקה

06.06 לקום עם מוסיקה – שעה ראשונה – מבצרות מבצרים, מרסלייה, מוקי, שמנו, ורדי, פרגנו ביזה, פרנה.
07.07 "לקום עם מוסיקה".
07.55 פרסים על שידרוי הזים ב"קול המוסיקה".
08.05 לקום עם מוסיקה – שעה שלישית – צבי וייגל: וריאציות על "מעון צור".
09.00 תבניות הסקר של "קול המוסיקה" – בגיר: קוכצרטו ברנרגנורגי.
10.25 מגדלסון: סמיגייה במיבמול מגור אוס. 20: ארנסקי.
12.00 רוזל: קוכצרטו בסול מגור לסמגור ולתאסורה.
13.05 אפנבאך: רוטרו קוכצרטי בסול מגור לצלו ולוטמורה; נגנו: סימפוניה מס. 1 ברה מגור.
13.57 "בימת שיר" – שלונסקי בשלו, עם הרידה הרישוי.
14.05 שבע בתמורה.
14.06 "מוסיקה לשעת צהריים" – פרמישק קרמר.
16.00 "מוסיקה ליום ראשון" – אראביז וקי: "שאבג'ה ליגנואה"; מיקלה פרציגי: מגניפיקט; פרנק מרטן: מיסה, למקהלה בסולנ שוברט: מיסה במיבמול מגור, ר. 950.
17.55 הדלקת נר שמיני של חנוכה.
18.00 "שעלון הקלטות" – שלישית "עיון".
19.05 "צלילים בין עבייבה".
20.00 "בימת שיר" – פרים עתיקים.
20.03 "פגוש את המבה ה'21".
23.00 צלילים לסיומו של יום.

רשת א'

06.06 שירים עבריים.
07.30 "שירים עבריים"
08.05 שורשים.
08.55 קראתי סבר.
09.05 פתח – וחיסכן השקעות.
10.05 טלדיו – שיחות מידע לצאיגים.
11.05 הים – שעה בעבייבי בריאות, רחוה ומאגי.
12.05 עיתונות במוקד עם יצחק אלון.
14.05 פרים אל מבים.
15.05 כראש צעיר – מגזין זמני לילדים ולבני נוער.
16.05 "מה קרה ליד" – סיפורים מחדים.
17.05 קול האמנויות – "מבריגה עיון".
18.05 הכל מדשות – יהדות וסמורה.
19.05 יומן מדשות.
20.00 מבט לחדשות – העבדה מהטלוויזיה הישראלית.
20.50 פרקי הזים בחג"ר.
21.00 אולגן לילה – עם מני מאר.
22.05 עיתונות במוקד עם יצחק אלון.
23.05 ריון באולגן בעקבות "אולגן לילה".

רשת ב'

06.06 הבוקר הזה – הרשות + מוסיקה.
08.05 עכן אחר.
10.05 הכל ריבודים.
12.05 בחבי הזים – משדר בחריים + מוסיקה.
14.05 רגעי קסם.
15.05 יומן חדר.
15.45 עיתונות הדר.
16.05 צבע הכסף.
16.57 רגע של עבריה.
17.05 חמש אחרי הרשות.
18.05 "הזים הזה" הרשות + מוסיקה.
19.05 שירים עבריים.
20.00 "מבט לחדשות" – העבדה מהטלוויזיה הישראלית.
20.30 אחר על אחר – משדר מסדרים.
21.05 מחרות מבט הזים הזה.
21.15 אחר על אחר.
23.05 משדר הרשות + מוסיקה.
00.05 יומן חצות.
00.15 משדר הרשות + מוסיקה.
01.05 לחוך הלילה.
05.05 אחר ראשון.

רשת ג'

06.06 "הכל פתוח".
07.05 "אוקטן בימל".
09.05 "בוקר בוקר".
10.05 "תכנית עשר".
11.05 "טיאט הזה".
12.05 "אהבה עצמית".
13.05 "לוהטת".
14.00 "עגלה" – הרשות הפוס של רשת גימל.
14.05 "הרש הריש המחרש".
15.05 "הולה ודיר".
16.00 "קפסת הלוחיים".
17.05 "מקום בבחרון" – מבצר המחמרים הישראליים.
20.05 "M.T.V בגימל".
21.05 "בחול המחרה/חמה מרבדית – שעה עם אמנן.
22.05 "שיר לאחוזי" – ר"שים בבקשתך.
23.05 "לילה בחל עמוק".

גלי צה"ל

05.02 בוקר טוב צה"ל – תכנית בוקר לחיילים.
05.56 באמבן מלולי – פרנתו של אבשלום קור.
06.00 תאריך + מבוק ידיעות.
06.05 אוניברסיטה משודרת – "הבעיה הפסיכיסיטרי" – "שתי הגישות הדאליסטיות" – מרצה: פרופ' ישעיהו ליבוביץ' זל.
06.30 בוקר טוב ישראל – מהדורה ראשונה.
07.07 שבע אפס שבע.
08.00 בוקר טוב ישראל – מהדורה שניה.
09.05 עברית על הבוקר.
10.05 נבון לעכשיו.
12.50 בילוי הזים – מדריך יומי בנושאי תרבות וביזור.
13.00 בחדרי הזים – יומן לסיכום הרשות הבדריים והבוקר.
13.15 מוסל בספק – תכנית הראיה.
15.05 יש עם מי לדבר – עני מדרוריבין בשיחות מלפניות עם מאזינים בעניני הזים.
15.55 באמבן מלולי – פרנתו של אבשלום קור.
16.00 שעה לפני.
16.56 סקס הדלקת נרות חנוכה עם חילי צהל.
17.00 ערב טוב ישראל.
18.05 שעה קלה על כלכלה.
18.30 סוף הזים.
19.55 הודעות לחיילים.
20.00 הרשות ערוץ 2.
20.30 "צעי חצי" – כרוסל בשידור חי.
23.05 עשרים וארבע – הזים שחיר.
00.00 יומן חצות – יומן לסיכום הרשות הערב.
00.10 ציפורי לילה משוחחות.
02.00 לא רוצים לישון – מוסיקה לשעות הקטנות של הלילה.

גלגל"צ

07.05 "מרינה בוזדן".
09.05 "הנרוסמוה".
10.05 "שמש".
12.05 "מיזה אויר".
13.05 "הסמוקי".
14.05 "משנו לזרן".
15.05 "יואב קשבר ממשיך לנגוע".
16.05 "חבים בבכיש" – עם רון לוינטל.
18.05 "גלגלאה" – עם לאה עדן.
20.05 "מחנות לחנוכה" – אמצעים לבהיגה מתנות עם לימור דרקן.
22.05 "לילה טוב" – עם רונית כפיר.

קולנוע

תל-אביב

בן העיר 1: פריסיליה – מלכת המרבר א"ה 17.00, 19.30, 21.45
גת: ארבע ותנונות ולוחיה אחת א"ה 16.50, 19.25, 21.50
דיזנגוף 1: מה עובר על גילברט א"ה 11.00, 13.05, 15.10, 17.15, 19.30, 21.50
דיזנגוף 2: אל המערב הקסום א"ה 11.00, 13.05, 15.10, 17.15, 19.30, 21.50
דיזנגוף 3: שמש בוגדנית א"ה 11.00, 16.20, 19.00
רומן על אמת א"ה 14.00, 21.50
דקל: זה יכול לקרות גם לך ב"ה 19.30, 21.45. א' 21.45
דור 1: פרסט גאמפ ב' 11.00, 13.45, 16.30, 19.15, 22.00. ג"ה 13.30, 16.30, 19.15, 22.00
דור 2: שקרים אמיתיים א', ב' 16.30, 19.15, 22.00. ג"ה 13.30, 16.30, 19.15, 22.00
הפליגסטנס א', ב' 11.00, 13.30
דור 3: פריסיליה – מלכת המרבר א', ב' 19.30, 22.00. ג"ה 13.30, 16.30, 19.30, 22.00.
אצבעונית ב' 11.00, 13.30, 16.30
דור 4: הצל א', ב' 11.00, 13.30, 16.30, 19.30, 22.00. ג"ה 13.30, 16.30, 19.30, 22.00
חן 1: ספרות זולה ג"ה 13.30, 16.20, 19.10, 21.55. א', ב' 13.30, 16.20, 19.10, 22.00
מלאכים בחפשה ב' 11.00
חן 2: צבע הלילה א', ב' 19.30, 21.50. ג"ה 11.30, 14.30, 17.00, 19.25, 21.50.
גם בחמב 34 ב' 11.00.
מלאכים בחפשה א', ב' 13.05, 15.15, 17.25
חן 3: שירת הסירנה א', ב' 19.30, 21.50. ג"ה 11.30, 14.30, 17.00, 19.30, 21.50.
מלך האריות א', ב' 11.00, 13.00, 15.00, 17.15
חן 4: צרות בבחורות א', ב' 19.30, 21.50. ג"ה 17.00, 19.30, 21.50
הסיכה א', ב' 11.00, 13.00, 15.00, 17.00
חן 5: מלאכים בחפשה ב' 19.30, 21.55. ג"ה 17.00, 19.30, 21.55
חפשה בחיתולים א', ב' 11.00, 13.30, 16.30, 19.30, 21.55
חן 6: ספרות זולה ג"ה 11.00, 13.30, 16.30, 19.30, 22.00
מלאכים בחפשה א', ב' 19.00. ג"ה 16.45, 19.00, 21.30
מלך האריות א', ב' 11.00, 13.00, 15.00, 17.00

חיפה

אורלי: מה עובר על גילברט א"ה 19.00, 21.15
סינמה קפה מדרים: פריסיליה – מלכת המרבר א"ה 19.30, 21.30
סינמה קפה עמקי
סינמה 1: מיה ד' א"ה 19.15, 21.15
סינמה 2: סכנה ברורה ומיידית א"ה 19.00, 21.15
עצמון 1: שודרות על עקבים א"ה 16.30, 19.00, 21.20
עצמון 2: פרסט גאמפ א"ה 16.15, 18.45, 21.20
עצמון 3: הצל א"ה 16.30, 19.00, 21.30
עצמון 4: המומה א"ה 16.30, 19.00, 21.20
עצמון 5: סיימקס א"ה 16.30, 19.00, 21.20
פנורמה 1: הלקח א"ה 19.00, 21.30
שקרים אמיתיים א"ה 11.00, 16.15
פנורמה 2: רוצחים מלידה א"ה 19.00, 21.30
סגור חשבון עם אבא א"ה 11.00, 16.30
פנורמה 3: אל המערב הקסום א"ה 11.00, 16.30, 19.00
דומיגאל א"ה 21.30
רב אור 1: שירת הסירנה א', ב' 19.15, 21.30. ג' ה' 16.45, 19.10, 21.20
מלאכים בחפשה א', ב' 11.00, 13.30, 16.45
רב אור 2: צבע הלילה א', ב' 19.00, 21.30. ג"ה 16.45, 19.00, 21.20.
חפשה בחיתולים א', ב' 11.00, 13.00, 16.45
רב אור 3: ארבע ותנונות ולוחיה אחת א', ב' 21.30. ג"ה 21.20
מלאכים בחפשה א', ב' 19.00. ג"ה 16.45, 19.00, 21.30.
הסיכה א', ב' 11.00, 13.30, 16.45
רב גת 1: ספרות זולה א', ב' 18.45, 21.30. ג"ה 18.30, 21.20
מלך האריות א', ב' 11.00, 17.00
רב גת 2: זה יכול לקרות גם לך א"ב 19.00, 21.20. ג"ה 17.00, 19.00, 21.20
גנובה על הקוף א', ב' 11.00, 17.00
רב מור 1: ארבע ותנונות ולוחיה אחת א', ב' 19.00, 21.30. ג"ה 16.45, 19.00, 21.30
הסיכה א', ב' 11.00, 13.00, 15.00, 17.00
רב מור 2: זה יכול לקרות גם לך א', ב' 11.00, 16.45, 19.00, 21.30. ג"ה 16.45, 19.00, 21.30
רב מור 3: אוהבה של גבר לאשה א"ה 21.30
גנובה על הקוף א', ב' 11.00, 13.00, 15.00, 17.00.
מלאכים בחפשה א', ב' 19.00. ג"ה 16.45, 19.00, 21.30
מלך האריות א', ב' 11.00, 13.00, 15.00, 17.00

קריות

קיון 1: סיימקס א"ה 16.45, 19.00, 21.30
קיון 2: הלקח א"ה 19.00, 21.30.
סגור חשבון עם אבא א"ה 16.45
קיון 3: גנובה על הקוף א"ה 16.45
קיון 4: מפיר א"ה 16.45, 19.00, 21.30
קיון 5: סכנה ברורה ומיידית א"ה 19.00, 21.30
קיון 6: הצל א"ה 16.45, 19.00, 21.30
קיון 7: רוצחים מלידה א"ה 19.00, 21.30.
חפשה בחיתולים א"ה 16.45
קיון 8: המומה א"ה 16.45, 19.00, 21.30
קיון 9: פרסט גאמפ א"ה 16.45, 19.00, 21.30

ירושלים

גיל 1: פרסט גאמפ א', ב' 11.00, 16.00, 19.00, 21.45. ג"ה 16.00, 19.00, 21.45
גיל 2: סיימקס א', ב' 11.00, 13.30, 16.30, 19.00, 21.15, 23.30. ג"ה 16.30, 19.30, 22.00
גיל 3: רוצחים מלידה א', ב' 21.15, 23.30. ג"ה 19.30, 22.00
גיל 4: הצל א', ב' 11.00, 13.30, 16.30, 19.00, 21.30, 23.30. ג"ה 16.30
גיל 5: שודרות על עקבים א', ב' 11.00, 13.30, 17.00, 19.15, 21.45. ג"ה 17.00, 19.15, 21.45
גיל 6: ארבע ותנונות ולוחיה אחת א"ה 19.15, 21.45
חופשה בחיתולים א', ב' 11.00, 13.30, 17.00, 19.30, 21.45. ג"ה 17.00
גיל 7: המומה א"ה 17.00, 19.15, 21.45.
אצבעונית א', ב' 11.00, 13.30
גיל 8: פרסט גאמפ א"ה 19.00, 21.45
הצל א', ב' 11.00, 13.30, 16.30. ג"ה 16.30

קרית מלאכי

הזכל הזרבות: מלך האריות א', ב' 19.30, 21.30. ג"ה 11.00, 17.00, 19.30
הקיר: המצבה לוקח הכל א'-ה' 17.00, 19.30, 21.30

באר-שבע

גיל 1: סיימקס א', ב' 11.00, 13.30, 17.00, 19.15, 21.45. ג"ה 17.00, 19.15, 21.45
גיל 2: רוצחים מלידה א"ה 19.15, 21.45
הצל א', ב' 11.00, 13.30, 17.00. ג"ה 17.00
גיל 3: המומה א"ה 17.00, 19.15, 21.45
הפליגסטנס א', ב' 11.00, 13.30
גיל 4: פרסט גאמפ א"ה 16.30, 19.00, 21.45
אצבעונית א', ב' 11.00, 13.30
רב נגב 1: צבע הלילה א"ה 19.30, 21.55
מלאכים בחפשה א', ב' 11.00, 13.15, 17.00, 19.15. ג"ה 17.00
רב נגב 2: שירת הסירנה א', ב' 21.50. ג"ה 17.00, 19.30, 21.50
מלאכים בחפשה א', ב' 19.30
הסיכה א', ב' 11.00, 13.00, 17.00
רב נגב 3: ארבע ותנונות ולוחיה אחת א', ב' 19.30, 21.50. ג"ה 17.00, 19.30, 21.50
מלך האריות א', ב' 11.00, 13.00, 17.00
רב נגב 4: זה יכול לקרות גם לך ב' 19.30, 21.50. ג"ה 17.00, 19.30, 21.50
חפשה בחיתולים א', ב' 11.00, 13.00, 17.00

בת-ים

חן 1: מלאכים בחפשה א', ב' 19.25, 21.50. ג"ה 17.00, 19.25, 21.50
סיימקס א', ב' 11.00, 13.15, 17.00
חן 2: סיימקס א"ה 19.30, 21.55
מלאכים בחפשה א', ב' 11.00, 13.15, 17.00
חן 3: צבע הלילה א"ה 19.30, 21.55
מלך האריות א', ב' 11.00, 13.00, 17.00. ג"ה 17.00
חן 4: המומה א', ב' 19.30, 21.55. ג"ה 17.00, 19.30, 21.55
חפשה בחיתולים א', ב' 11.00, 13.15, 17.00
חן 5: פרסט גאמפ ב' 19.10, 21.55. ג"ה 16.30, 19.10, 21.55
הסיכה א', ב' 11.00, 13.15, 17.00
חן 6: צרות בבחורות א', ב' 19.25, 21.50. ג"ה 17.00, 19.25, 21.50
הצל א', ב' 11.00, 17.00
חן 7: שודרות על עקבים א"ה 17.00, 19.25, 21.50

הרצליה

אדיטוריום דניאל: הסירנות א"ה 19.30, 21.30
מנדרין 1: שירת הסירנה א"ה 19.30, 22.00
מנדרין 2: ארבע ותנונות ולוחיה אחת א"ה 19.30, 22.00
פנאי 1: שודרות על עקבים א', ב' 17.00, 19.40, 21.50. ג"ה 19.40, 21.50
הצל א', ב' 11.00, 17.00
פנאי 2: שירת הסירנה א"ה 21.50
מלאכים בחפשה א"ה 19.30
הסיכה א', ב' 11.00, 13.15, 17.00
פנאי 3: פרסט גאמפ א', ב' 19.30, 21.50. ג"ה 19.20, 21.50
מלאכים בחפשה א', ב' 11.00, 13.30, 17.00

חדרה

לב 1: פרסט גאמפ א"ה 19.10, 21.45

נתניה

גיל 1: סיימקס א', ב' 17.00, 19.15, 21.45. ג"ה 11.00, 13.30, 16.30, 19.00, 21.15, 23.30
גיל 2: המומה א', ב' 17.00, 19.15, 21.45. ג"ה 16.30, 19.00, 21.15, 23.30
לשודד את וחילי ג"ה 11.30, 14.00
גיל 3: פרסט גאמפ א', ב' 17.00, 19.15, 21.45. ג"ה 11.00, 13.30, 16.30, 19.00, 21.15, 23.30
גיל 4: פרסט גאמפ א"ה 19.00, 21.45.
אצבעונית א', ב' 16.30. ג"ה 11.00, 13.30, 16.30
גיל 5: פרסיליה – מלכת המרבר ג"ה 19.00, 21.15, 23.30 א', ב' 19.15, 21.45.
הפליגסטנס א', ב' 17.00. ג"ה 11.00, 13.30, 16.30

עפרה

מאאר 1: המומה א"ה 17.00, 19.15, 21.45
המצבה לוקח הכל א', ב' 11.00
מאאר 2: מלאך התשוקה א"ה 21.45
אצבעונית א', ב' 11.00
צרות בבחורות א', ג', ד' 17.00, 19.30
כוכבים תועים ב', ה' 16.30, 19.00
מאאר 3: פריסיליה – מלכת המרבר א"ה 17.00, 19.15, 21.30
גם בחמב 34 א', ב' 11.00

פתח-תקוה

הזכל 1: שודרות על עקבים א', ב' 19.15, 21.45. ג' ה' 17.00, 19.15, 21.45
חופשה בחיתולים א', ב' 11.00, 13.30, 17.00
הזכל 2: פרסט גאמפ א"ה 19.00, 21.45
מלאכים בחפשה א', ב' 11.00, 13.30, 17.00. ג"ה 17.00
הזכל 3: סיימקס א', ב' 11.00, 13.30, 17.00, 19.15, 21.45. ג"ה 19.15, 21.45
גיל 4: פרסט גאמפ א"ה 19.00, 21.45
מלאכים בחפשה א', ב' 11.00, 13.30, 17.00
קיון הזהב 2: סיימקס ב' 21.15, 23.30. ג"ה 21.45
מלאכים בחפשה א', ב' 11.00, 13.30, 16.30, 19.00. ג"ה 17.00, 19.15
קיון הזהב 3: פרסט גאמפ א"ה 16.00, 19.00, 21.45.
אצבעונית א', ב' 11.00, 13.30

רחובות

חן 1: צבע הלילה א"ה 19.15, 21.50.

נס-ציונה

גיל 1: שודרות על עקבים א', ב' 16.30, 19.00, 21.15, 23.30. ג"ה 17.00, 19.15, 21.45
הצל א', ב' 11.00, 13.30
גיל 2: המומה א', ב' 19.00, 21.15, 23.30. ג"ה 19.15, 21.45
חופשה בחיתולים א', ב' 11.00, 13.30, 16.30. ג"ה 17.00
גיל 3: פרסט גאמפ א"ה 16.30, 19.00, 21.45
מלך האריות א', ב' 11.00, 13.30
גיל 4: סיימקס א', ב' 11.00, 13.30, 16.30, 19.00, 21.15, 23.30
הפליגסטנס א', ב' 16.45, 19.00, 21.30
גיל 5: זה יכול לקרות גם לך א', ב' 19.30, 21.50. ג"ה 17.00, 19.30, 21.50
חתולים בצמרת 11.00, 13.00, 15.00, 17.00
מאאר 1: צבע הלילה א"ה 21.45
ניגבה קיר מכים שנית א', ב' 11.30, 17.00
חופשה בחיתולים א"ה 19.15
מאאר 2: שירת הסירנה א"ה 19.30, 22.00.
חופשה בחיתולים ארב' 11.30, 17.00
מאאר 3: זה יכול לקרות גם לך א', ב' 17.00, 19.30. ג"ה 19.30. א', ב' 11.30, 22.00. ג"ה 22.00
מאאר 4: הפיפון הכחול א"ה 19.20, 22.00
גם בחמב 34 א', ב' 11.30, 17.00
קיון הזהב 1: סיימקס א', ב' 11.00, 13.30, 16.30, 19.00, 21.15, 23.30. ג"ה 17.00, 19.15, 21.45
קיון הזהב 2: סיימקס ב' 21.15, 23.30. ג"ה 21.45.
מלאכים בחפשה א', ב' 11.00, 13.30, 16.30, 19.00. ג"ה 17.00, 19.15
קיון הזהב 3: פרסט גאמפ א"ה 16.00, 19.00, 21.45.
אצבעונית א', ב' 11.00, 13.30

נס-ציונה

חן 1: ספרות זולה א', ב' 19.00, 21.50. ג"ה 16.10, 19.00, 21.50
מלך האריות א', ב' 11.00, 13.00, 15.00, 17.00
חן 2: ארבע ותנונות ולוחיה אחת א', ב' 19.30, 21.55. ג"ה 17.00, 19.30, 21.55
הסיכה א', ב' 11.00, 13.00, 15.00, 17.00
חן 3: צבע הלילה א', ב' 19.30, 21.55. ג"ה 17.00, 19.30, 21.55
חופשה בחיתולים א', ב' 11.00, 13.00, 15.00, 17.00
חן 4: זה יכול לקרות גם לך א', ב' 19.30, 21.50. ג"ה 17.00, 19.30, 21.50
חתולים בצמרת 11.00, 13.00, 15.00, 17.00
מאאר 1: צבע הלילה א"ה 21.45
ניגבה קיר מכים שנית